盛京時報
綜合版
今日一大張半
發行者 康德新聞社 新京特別市中央通四三
發行所 康德新聞社奉天支社 奉天市大和區關田町九號

滿鐵敎護部推薦
愛路丹
懷中良藥

南方作戰捷報紛紛

海軍威力壓碎澳洲 新幾內亞

敵機二百被擊破碎

莫利斯維・達爾文兩港殘缺

【東京十二日電】大本營十二日下午四時四十五分發表、日本海軍航空部隊、攻擊莫利斯維港及達爾文港、並在該方面基地上空交戰、四月二十一日迄五月十日、擊墜敵機一百一十二架、擊破敵機五十一架、此間、日方失去飛行機十二架、

敵艦沈四隻破四隻

珊瑚海海戰功績絕人寰

【東京十二日電】大本營十二日下午四時三十分發表、五月七日八日、珊瑚海海戰之綜合戰果如左、

一、艦艇美空母薩拉特加型一隻擊沈、美空母約克達文型一隻擊沈、美戰艦加利福尼亞型一隻擊沈、英戰艦厭斯派特型一隻大破、英甲巡基羊貝拉型一隻大破、巡洋艦（艦型不詳）一隻大損害、驅逐艦一隻擊沈、給油艦（一萬噸級）一隻大破、

二、飛行機九十八機擊墜、

三、日方損害 小型航空母艦（給油船改造者）一隻沈沒、飛行機三十一機未歸還、

東條首相祝珊瑚海大戰捷

【東京十二日電】海軍省十二日下午四時公表、內閣總理大臣向聯合艦隊司令長官及參加部隊指揮官、拍發祝電如左、

在珊瑚海捕捉有力之美英聯合艦隊、卓擧維運無比之戰果、不勝慶祝之至玆對於 艦隊 將兵之勇戰奮鬪、表示深甚之敬意與謝意、併祝武運長久、

敵航空基地悉被炸燬

【拉包爾十二日電】於民大諸島作戰、日海機與陸機協力、於上月廿九日爲庇護克薩巴特之陸軍部隊、曾以轟擊機實行掃海、繼續果敢之活躍、使陸上部隊之進擊、容易實行、自前五日更於該島之敵航空基地之最後據點巴林夏飛行場、對於森林中以草木擬裝之黑褒戰鬪機二架加以銃擊而於六日更對復蘇戰鬪機二架及七日於馬賴巴業飛行場對其一架、一齊加以銃擊、使之發火、該島之敵航空基地、原爲一九處、然以日飛機之活躍乃相繼被炸破壞、並被占領、其後僅餘巴林夏、及馬賴巴業飛行場而已、然以此次之銃擊、該島之殘存機可謂無有一架、完全惜伏於日飛機之鵬翼下矣、

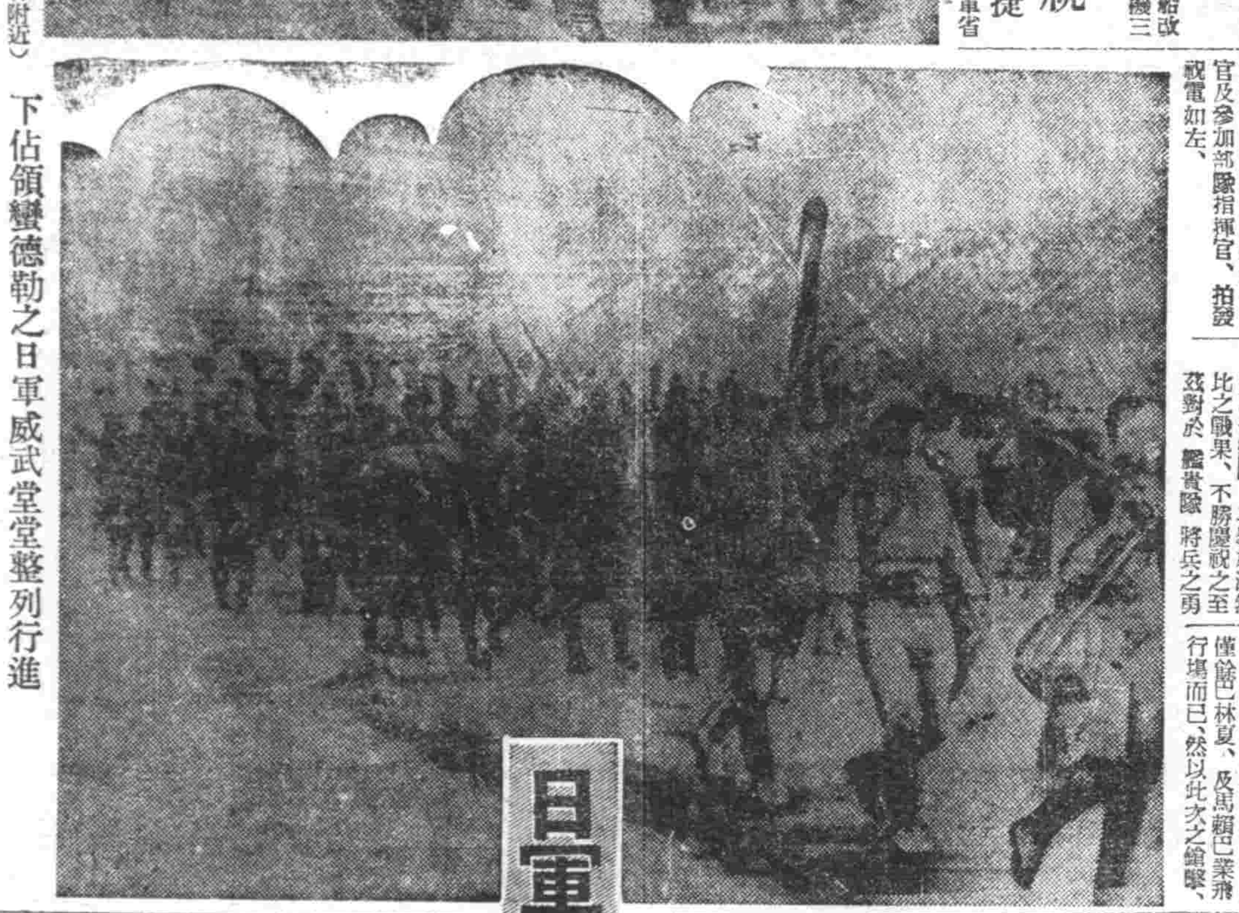

上日軍鐵牛部隊急追對部落放火而逃之蔣軍（緬甸洛伊谷附近）　下佔領蠻德勒之日軍威武堂堂整列行進

論說

珊瑚海日軍戰績全澳震駭

自大東亞戰爭勃發以來。日本軍所向披靡。無異摧枯拉朽。尤其海軍以赫赫之戰果。迭著戰績。爲世界所驚異。一月十二日夏威夷一役。潛水艦擊沈美國誇示世界之最大航空母艦薩拉特加號。並擊傷蘭達普萊斯。已使人稱道不置。不圖此次在新幾內亞方面作戰中之海軍部隊。於該島東南發現美英聯合艦隊之出動。即於七日以敵艦爲目標。在珊瑚海加以猛攻。瞬息間轟沈美戰艦加利福尼亞型艦。并大破英甲級巡洋艦貝拉型一隻。更對美戰艦厭斯派特與以不能再起之損傷。復於翌日擊沈美航空母艦薩拉特加及約克達温型兩艦。比較夏威夷所收之成果。尤爲偉大。蓋一擧斷送美航空母艦兩隻。且使非人道空襲之敵機潛伏處所毀滅。對敵所遁走之殘存艦艇。必當繼續猛攻。不遠之將來。必能獲更大之戰績。而美此餘剩之航空母艦。至此已僅存林加以下三艦而已。即戰艦勢力。亦頓呈大減。足徵敵海軍之脆弱性。不堪當日軍精銳鍛鍊之一擊。蓋日軍於照人會談。堅持五五三比率。應亦自覺其心勞日絀矣。

澳洲四面環海。珊瑚海實臨其東。美英聯合艦隊之敗潰。得不驚心動魄而有所恐懼乎。況澳軍亦參加珊瑚海戰。日軍猛烈破敵。勢必攻擊澳洲。危機急迫。無術解救。宜乎澳首相慰問不暇。於八日在下院有所聲明。謂『現在西南太平洋進行中之戰略。與以決定的影響』。並謂『今將展開世界之事態。而我方不利。其悲慘將永遠影響我國』。復於同日向國民廣播放送。大言亦復相同。以冀國民一致團結防衛。可見珊瑚海戰。與戰局有極大關係。非其他海戰慘敗可比。前者夏威夷敗戰以無防備故。馬來以航空機不足故。蘇拉巴雅與巴達維亞以指揮系統混亂故。在聯合軍猶可飾詞自慰。今次珊瑚海戰。則絕無上項情事。而又聯繫充備。大有集團作戰之決心。結果如斯。身歷其境之澳洲。得不爲之慄慄危懼也耶。

日海軍之英驚奮勇。固不獨珊瑚海海戰爲然也。然珊瑚海於瞬息間破敵巨大艦艇。逼近珊瑚海之澳洲。自當驚駭震撼。即歐洲樞軸側亦必爲之驚異感佩。因收穫之巨。遠過夏威夷、則固夫人而知之矣。聯合軍損失愈大。東亞聖戰之完成益速。即歐戰亦可因之而早告結束。蓋大東亞戰爭。其動機本發自美英。美英軍力既弱。艦艇又頻遭損傷。聯合陣營。勢非瓦解不可。而蔣美英援助以荷延殘月。以及爲虎作倀者。一則軍火斷絕。一則聞風膽落。自然淸醒了解。不復延長戰爭。是亦必至之理勢。雖美國對於珊瑚海戰。極作虛僞之勝利宣傳。企圖穩固民心。究竟事實俱在。自害自知。試問澳洲不變而慄之狀況。珊瑚海戰。聯軍之損失。日軍之勝利。已足昭然大白。東亞共榮圈之完成。固全使日軍精神猛進。後防國民亦更當奮勉而有所協助焉。

日軍利鋒席捲全緬攻滇署印

炸印阿薩密州英陣

【西貢十二日電】頃據亞里普通信新德里電訊、印度英軍司令部發表、日本航空部隊、十一日上午十時二十五分、爆炸緬甸國境附近印度領土阿薩密州東部之英陣地、

奪取援蔣大批物資

【雲南省前線十一日電】日軍進攻、勢如疾風迅雷、沿雲南省怒江以西之滇緬之路各部落、援蔣乃物資之積集場所、然以日軍之快速進攻、因重慶軍乃不顧此等重要物資、開始退卻、日軍押收之物資極多在國境街市臘甸、緬甸汽油千七百五十罐、如意油一千罐、米五百包、鹽二百八十貫、在進放獲得汽油三百十罐、如意油千一百罐、於芒市獲得汽車橡皮輪九百個、榴砲彈九百箱、速射砲彈六百箱、於龍陵亦獲汽油五百罐、輕油十罐、橡皮車輪二十五個、米七百包、洋灰一萬袋、并有鋼、鐵、亞鉛板、麵等多數物資、

【雲南省前線十二日電】日軍精銳、於怒江河畔、徹底的擊滅敗殘軍團、確保怒江沿線、而一方亦於八莫近郊、掃蕩敗敵、厲發効果、潛伏於附近山中之印度兵百數十名、已告降伏、又八莫潛有之重慶軍隊、盡被殲擊、八莫之治安、均告安謐、又一部兵力、自八莫擂

到處擊破殘敗敵兵 密芝那已完全佔領

【東京十一日電】大本營發表（十一日午後五時二十分）緬甸方面、帝國陸軍部隊、到處擊破敗敵、五月六日、進出雲南省怒江東岸、八日完全佔領密芝那、

緬甸作戰雖僅五月 敵方却蒙重大損害

【東京十一日電】大本營十一日下午六時四十五分發表、緬甸方面作戰之日本陸軍航空部隊、開戰以來五個月間之綜合戰果如左、

一、攻擊敵飛行場回數一百二十六次、二、擊墜飛行機五百五十四架、三、炸毀之汽車及戰車汽車一千二百一十三輛、四、擊破戰車及機關車三百三十三輛、五、擊沈之鐵道車輛一千五百四十三輛及二百一十五列車、六、擊破沈沒船舶九十二隻、七、炸毀之敵軍軍需設備六百六十六處、

緬人印人一齊協助 或充嚮導或修道路

期望日軍給帶來解放黎明

【緬甸○○前線十一日電】此次緬甸作戰爲東亞戰局上所招來之莫大影響、不待言乃日軍空陸一體之奮鬥所賜、而始終一貫率先對日軍協力之緬甸民衆之努力亦不能默視、即於砲煙彈雨之第一線、與日軍將兵、同曝身於危險中、或嚮道、或修理破壞之道路、橋梁、緬甸人不分晝夜與日軍協力之狀況、令人含淚欲下、故該緬甸人之決死協力作業、正爲此次緬甸作戰之一大特徵、而註緬甸之事實、正照耀明日之希望與光明、亦可謂爲發揚緬甸人之國民性、又且多年於與緬甸人同樣運命下之印度人亦澎湃獨立熱、而具體的積極工作、以此契機潮次示有力之進展、今緬甸蒙日軍之手、完全解放自英國之桎梏已在 明日、今日對受英國多年壓迫之印度本國並印度人今後之動向上、所招來之重大微妙的影響、蓋爲必至之情勢、頗值注目云、

陸軍機猛追擊

【緬甸前線某基地十一日電】日軍陸鷲、於緬甸戰線、連日勇敢痛炸英蔣敗走之部隊、與於各地、均告潰滅、而企圖拚命遠遁之敵、曾蝟集於滇緬公路上之要地加列瓦（蒙尼反北方百公里）附近潛伏於山間之密林中、翔欲渠橋梁而渡河、但依於日軍猛烈陸鷲、詳密果敢之追索、遂投以巨彈、於是船舶敵兵、均化爲魚餌、當被擊碎、實遁走無路、狼狽極慘不堪言狀、於今猶待斃之途云、

【里斯本十日電】新德里來電（印度英軍司令部九日發表）由緬印國境南下沿伊洛瓦底江支流更的宛渠谷退卻中之英軍九日於扎特溫威（緬甸北方四百公里）北方之印度國境附近、完了無法撤退後、於退卻之中途復遭日本空軍之轟炸、使英印軍部隊之退卻作戰、極爲困難云

陷於完全封鎖中的重慶窘態（3）

搖尾乞憐外交卑鄙

與英美合作暗自鈎心鬥角

▲傀儡外交

跳躍於籠中 疲於奔命

日軍以大東亞戰爭收得之赫赫戰果已於重慶及其治下與以甚大之動搖、然抗戰主流蔣一派仍決定與美英之二重性托生政策之強行、因益暴露其於美英之傀儡性、頃傳蔣政權最近對於中央亞細亞及西亞細亞諸國已開始接近工作、與伊朗、伊拉克間決定交換公使并傳刻正與阿富汗埃及等國交涉中、以上諸邦在蔣政權之南京時代與蔣均無交涉、故於通至腹地之今日、亦毫無何等緣分可言、故其如今開始國交交涉者、不外受欲將此諸邦收於自己之支配下之老英之策動也、中亞、西亞諸國大抵位於連結印度與英本國之連絡地域、故無論爲確保印度或德意勢力伸延至印度拉攏此等諸邦爲於自己陣營者、於英國殆一重大事也、因此英國不惜利誘脅迫種種策動、蔣亦一味[illegible]對中西亞工作之[illegible]之驅使、而從事於英之代辯也、

▲出賣靈魂

此雖爲對於英國之傀儡性之一端、而對美國者則爲任命在美特使宋子文之外交部長、及任命美人斯凱威爾中將爲緬甸與中國之對日戰參謀長一事也、蓋重慶外交部長郭泰祺最近已被解任新設之外交委員長、其後任乃任命居美之宋子文、但此任命並非寓意宋子文爲還重慶、乃暗示對在美之該民附與重慶之外交最高權限也、宋子文自然爲親美拜美主義之巨魁、即以美蔣貿易及美蔣借款、博得巨利之官幹家也、如與美國猶太財閥交結等、完全志在爲東亞之男兒突身帶外交部長肩章之宋子文、赴加拿大或出席於華盛頓之太平洋戰時會議、故毫無歸還重慶之可能性、而對美國、猶太之俘虜之宋子文、委以外交全權之重慶不啻出賣靈魂、

▲蔣與美英互相牽制

蔣政權與美英雖同在西南太平洋反樞軸聯合軍之同一時內、然互爲謀自失在於最少限度、策謀對方之最大犧牲、重慶轉與通信、機關新聞、美英空軍援助者漸少、而緬甸之英軍、每退卻之際、美英側便以美辭煽動將軍在中國戰線之活動、不顧『兵乃死生之地、存亡之道』敵陣營內缺乏大戰爭之氣魄、相互牽制、且必向對方示以所作何事、最近乃有敵蔣介石之緬甸旅行、重慶側之恐怖行爲美機之空襲日本本土之企圖、

蔣介石自四月上旬至中旬約以二週間旅行於緬甸、此或以督戰不斷敗退之在緬甸軍爲目的、故重要者、緬甸戰線之反目、次第激化、英國使蔣之駒盡力防衛爲印度前衛之緬甸、自分之兵力則留爲防衛印度用、一方重慶於緬甸路線已不濟事之今日除緬甸外、繼續苦鬪、此種本願之剝蝕、蔣僅以一週間之旅行、岩能以解決乎、其次重慶繼最近仍強行恐怖政策、如左之中國派遣軍週間戰況（四月二十四日發表）之一部頗示無力、

最近重慶各地實施奮鬪特務戰、然多防止於未然、使歸失敗、殆不見被害、且彼羸同胞民衆、不問老幼男女、在眼前者、便施以恐怖行爲、抗戰之前途已完、全絕望、亦可以見出重慶之末期的症狀、

最後日本空軍機、自四月十九日以來、對東部中國一帶航空基地、加以連續的猛爆擊、炸碎浙贛線之要衝玉山、浙江省中部之衢州以及湖南省之株州以及各飛行場之格納庫、滑走路、附屬施設或使起火、此等敵基地、於大東亞戰前已化爲國際飛行場、迄最近已呈美國飛行場之觀、故不能只謂爲敵航空基地之覆滅、且粉碎去年來英、美、重慶合作計畫之空襲日本本土之企圖、故其意義極大、總之、蔣與美國互張虛勢、此等醜動、亦因日軍適切之對策、不見一度成功、敵遂日曝露其無力、且家庭內部矛盾更爲激化云、

美經濟勢力將侵入印度 哥萊德表明

【里斯本十一日電】據新德里來電稱、美國遣印使節團長哥萊德、十一日由加爾各答抵孟買、會見記者團談話曰、美國資本對印度產業界恐慌、愈漸驚骨、使節團基於視察印度之結果、已對華盛頓要請急速對印度輸送工作機械及機械類、該勸告有現出改善印度產業界之意圖云、

連炸莫利斯維

【里斯本十一日電】據路透通信墨爾鉢恩電、西南太平洋聯合軍司令部發表、日本航空部隊、於十一日又痛炸莫利斯維港云、

菲島殘敵相繼請降

夏浦少將率部甘願作俘虜

【馬尼剌十一日電】菲島派遣軍發表（十一日午后六時）繼蘇亞、民大諸美非軍司令官夏浦少將、十一日午后九時半、對其所指揮下之部隊、兼含有維薩亞諸島、傳下命令、實行無條件的投降於日本軍、因此日本軍亦確認此事、目下監視其誠意之實行云、

【民大諸島十一日電】民大諸島之敵軍最高指揮官夏浦少將、十一日午後九時、與日軍○○部隊長會見、基於溫頼特之降伏命令、響約包含布桑加群島之指揮下全軍隊無條件降伏、如斯克列西德丽島以馬尼剌之灣港諸要塞、完全攻略後、僅四日間、殘存美非軍已完全潰滅、全菲島之戡定、至此已達完全之域云、

【民大諸島前線十一日電】請求布桑加民大諾美非軍之全面降伏後、日部隊長乃與敵將夏浦於瑪爾克之山間一冷僻之部落、實行會見、場所大抵爲一教室即於一小規模之小學校內此次會見約歷三十分鐘、夏浦少將以與在民大諸島登陸之日軍猛攻之實相接觸、且窺得四下狀況已知無抵抗可能性、故遂以決計降伏之意、繼更與其他幕僚商議細目、後乃歸還陣地立對民大諾、班乃、深格羅斯、鮑藿爾等所有布桑加諸島殘存之全部下、傳令解除武裝、集結於所定之場所、日軍刻正嚴重監視中、於是凡四十餘年之美國對東亞侵略由茲幕落矣、

菲島面目從此一新

美國侵略老賬完全結算

【馬尼剌十五日電】以克列西德丽、島及弗泰 列加巴乃完全清算、爰則自大東亞略、加拉保諸島之馬尼剌灣岸全要塞之攻略、溫頼特作戰開始以來、僅歷五月美英聯合軍以對日反抗之最重要之前進基地視爲極大希望而期待之菲島之美國勢力、遂全然潰滅、全菲島在日軍事上或經濟上乃由凡四十餘年間之民主主義美國桎梏及擄取中脫出、在友邦日本之指導下遂于明朗化、全土復現本來之面目、以大東亞共榮圈之一翼、邁進新菲島之建設云、

蕩伊洛瓦底江下游之殘敵云、

【緬甸前線十一日電】於伊洛瓦底江畔之戰鬪、飽嘗敗戰滋味之英軍、與重慶軍之聯合作戰、以殘存之兵力、集聚於伊洛瓦底河支流東的宛河左岸之蒙尼瓦附近、雖企圖向印度之區隱遁退卻、但對此沿伊洛瓦底江右岸地區猛進中之日軍、遂遮斷蒙尼瓦至阿薩密間之敵軍退路、同時主力、渡越西蕩江、五月一、二日、於蒙尼瓦附近、包圍殘存之敵、予以殲滅的打擊、既於二日占領蒙尼瓦、此次戰鬪、敵遺棄屍體有八百二十、捕虜有四百〇一、等之大戰果、仍猛追敗敵、予以痛擊、

葉南陽油田已急速恢復

【葉南陽十一日電】緬甸最大之油田地帶葉南陽以作戰部隊之奮戰已於四月十七日拂曉歸於日軍手中、記者一同前往油田地帶之中心葉南陽市之周邊、有甚多之已被破壞敵戰車及裝甲車砲等、頗留激戰之戰跡、市街之入口、有可容八百噸之大煤油槽及大小油槽、英軍放火已過四日仍有火焰噴出、同行之兵隊、高呼『有失体面』更入市中、乃知英軍實行焦土戰術之標相、只見市街幾全部化爲灰燼、緬甸煤油公司之事務所、尚有濃煙噴出、由此油田至仰光蜿蜒凡三百六十七公里之大送油管亦隨處被炸、動力機械及起油機等僅留有殘骸、可謂滿目荒涼、但市街東北方一公里之丘陵上有無數採油櫓雖經英軍之破壞工作然以日軍急遽進擊、故敵軍已無暇顧及於此、因未被損壞、油井湧出甚易之原油、觸鼻之油臭、薰揚、民衆、住民聞知日軍入城、乃陸續歸來、協力日軍完成再建工作、故占領後不久葉南陽油田、逐漸恢復、培養英國之緬甸煤油以大東亞民衆之物資新生之日、在在追近、緬甸之煤油大抵爲伊洛瓦底江流域之油田地帶、而尤以葉南陽、辛哥爲有名煤油藏、全量送往印度、乃形成印度及工業之重要原動力、按葉南陽油田長六公里、寬一公里、在目下敵壞之緬甸油田中可以推爲代表、一九三七年之採油量達一億二千七百萬格倫、傳有油井三百六十七、及手掘者百八十、大抵所有油井、均爲英人獨占云、

表飛鳴
（ビオフェルミン）
【主治】
腸炎　腸內異常醱酵　常習便秘　積食鼓腸
瀉痢　醱酵性瀉痢　小兒瀉痢
消化不良　營養障碍　乳兒綠便
本劑有粉劑及片劑兩種
各大藥房均有經售
總發行 滿洲武田藥品株式會社
S—10

忠勇牌靴油
保革防水

新藤洋行 奉天
新京・大阪・天津・京城

惡性下痢
惟有先用
好梅親片
塩野牌
紅・白疫痢 阿買巴赤痢特效藥
本劑係專近代藥化學之全力作苦心研究 而則製之最強力防腐止瀉劑 無論何種難症 皆能征服而導於痊癒 洵爲起死回生之聖藥 歷經許多臨床大家之實驗及無數患者之報告爲明証焉 對於適應藥少之「阿買巴」赤痢 尤爲唯一之特效內服藥
【主治】各種「阿買巴」赤痢病症 傳染性及寄生性腸疾 急性・慢性腸加答兒 腸內腐敗醱酵等
【包裝】二〇片 一〇〇片
總發賣 塩野義商店 大阪市東區道修町三丁目
塩野義藥品株式會社 奉天市
SH—87

歸念交歡情猶熱 從此滿華倍相親

南北握手肝膽相照

會捷報傳來豫見最後勝利

汪主席歸寧後發表談話

【南京十一日電】遂行與滿洲國帝室及各方面之交驩於滿華兩國國交樹立歷史的一頁、而於十一日歸還南京之汪國民政府主席、是日午後三時發表談話如左、

余此次訪問滿洲帝國、獲得謁見皇帝陛下之光榮、且得到與張國務總理等會談之機會、實不勝欣快之至、而於民衆歡迎大會中所見青少年團活潑之態度、洵由于平素之訓練所致也、故能獲得興亞氣象及協和精神、使余極為敬服、同時得與梅津軍司令官大使以下諸公會見、得向日滿華共同宣言之精神、提攜邁進而互相披瀝誠意、此際、正值菲律賓群島及緬甸之完全攻略、珊瑚海殲滅之捷報、傳至令人不勝欣喜、且確信大東亞戰爭之勝利並以道義為基礎之東亞新秩序之建設完成之期必不在遠也、（為向對歡送者表謝意之汪主席旅順要塞司令部許可）

畑總司令官赴華南協議擊滅重慶

【南京十一日電】中國派遣軍報道部十一日午後三時發表、畑總司令官、五月一日由南京赴華南及香港視察各部隊、同時與華南方面海軍最高指揮官及香港總督、關于擊滅重慶進行協議、業於日昨九日歸寧云、

日軍壓迫日驅強烈 英美蔣聯合已絕望

畑總司令官歸還南京與記者談

【南京十一日電】一日以來視察華南方面（以廣東為中心）並香港之隸下各部隊中之畑總司令官、途中會見新任華南方面海軍最高指揮官並磯谷香港總督、遂行要談、九日歸還南京、該總司令官、十一日午後三時半、在司令部會見記者團、發表視察談如左、

△畑總司令官談話　余此次視察華南各部隊、感覺所有之點、均無遺憾之具將兵之旺盛之士氣、更令余滿足、廣東方面一般之治安、極為良好、省長以下官民對轟香港攻略昭南島佔領等日軍赫赫戰果之協力、與將來之希望同為積極的、故令人不勝欣快、上月下旬重慶之遊擊隊潛行之恐怖行為、在廣東不過數件、且悉被中國側迅速逮捕、反之佔領地域外周、敵之戰意戰力驟低、只時時以上級司部強制之僅少部隊全般之行動、顯然退縮、珊瑚海之擊滅島戰定、同時、已向雲南省體陵進出、美英蔣聯合作戰態勢至此崩壞今後重慶、以此等情勢、只有眼望美之援蔣餘燼由華中南消滅而去一方緬甸、亦變總動、臘戌、密芝那等要衝相繼陷落、且受日軍自各方面之壓迫、愈加困憊、今抗戰前途、早已絕望、關於重慶擊滅、華南方面海軍最高指揮官並香港總督、遂行種種協議、意見已完全一致云、

照片 西當江上流架橋中之工兵

克山險踏密林

緬甸作戰獨具特質

緬甸方面日本陸軍部隊為擊滅英蔣聯合軍、乃於遠大之企圖下、於一日攻略曼德勒後、繼更隨處擊滅敗敵、六日已進入雲南省怒江東岸於重慶政權與以極大之脅威並對敗走於印度方面之英軍敢行激底之殲滅戰、刻正掃蕩殘敵中、此次緬甸作戰之特質、即在緬甸作戰軍首先通過泰緬國境、由穆爾門進入緬甸一點、此間因無道路、故一面開拓道路、一面進攻、可謂煞費苦心、且於南方作戰、故常苦於瘧疾、虎列拉等惡疾、此外更渡薩爾溫江、西當河等多數之大河於三月八日攻略仰光、更攜鞭北上、五月一日衝入曼德勒、此間所經作戰之距離、毫類以青森至下關之距離、毫無休養之暇、而冒酷暑及惡路、續行戰鬥、遂擊滅英軍及重慶秘藏之機械化部隊收得極大之戰果、此緬甸作戰之結果、第一即對印度之英國軍與以重大之威迫、第二、并使緬甸死於大東亞共榮圈之傘下第三完全遮斷緬甸公路、使重慶政權完全陷于孤立、直接與以重慶致其於戰略政略兩面之意義、實極重大也、

東亞經濟懇談 第三回連絡會

【東京十一日電】東亞經濟懇談會、十一日於小石川之該會本部、舉行第三回連絡會議、有日本、滿洲、華中、華北、蒙疆各本部代表及日本內地各地方委員會代表等出席下、即報告十六年度之會務、及協議十七年度之事業計劃與其他事項、已決定、茲誌十七年度各地懇談會之日程如次、（括弧內舉行地）

六月（新京）（日滿經濟懇談會）、七月（台北）（南方經濟懇談會）、八月（上海）（日華經濟懇談會）、九月（北京）（日華經濟懇談會）、十一月（東京）（東亞大會）

又於大阪、門司、京城、大連等地、舉行關於物資交流、專門的懇談會、再者於台北、新設台灣地方委員會云、

法大使訪問哈爾長官

【里斯本電】據華盛頓來電稱、法國大使安利耶氏、基於本國之訓令、十一日赴國務省訪問哈爾長官、關於……

東條陸相向南方戰士拍電表示謝意

【東京十二日電】東條陸相並杉山參謀總長、對南方方面最高指揮官、緬甸方面最高指揮官、於十二日發出祝電如左、

緬甸方面作戰開始以來、於適切之籌劃下、到處壓倒擊破敵方、遮斷援蔣路、同時長驅扼敵之退路、收穫赫赫之戰果、洵不勝慶賀之至、茲對從軍於此長遠之本作戰、忍耐所有艱苦、而奮戰力闘之將兵示深甚之謝意、望益形奮鬪、以一意向達成邁進云、

馬尼剌兩水域限制外船航行

【菲島十一日電】菲島日本海軍十日以司令官告示、所謂馬尼剌灣及斯畢克灣指定區域內航行船舶自十日起乃祇限帝國軍當局所許可之者也、此種限制於軍事目的之必要期間中、仍繼續之云、

德空軍又奇襲馬爾他島 英方狀極狼狽

【里斯本十一日電】據倫敦廣播謂德空軍十日、又以大編隊奇襲馬爾他島、同島要塞砲火對英軍基地加以猛炸、并與邀擊之英機展開壯烈之空戰、其時正值該地舉行新任該島總督兼防衛司令官哥特大將之就任式、故使英方極為狼狽云、

中國記者團抵哈

視察後經奉轉赴華北

【哈爾濱電】隨行汪主席來滿之中國記者團西里（同盟）許（中央電訊）以下一行六名一行、十一日午後七時十分、已抵哈市、當即於新哈爾濱旅館下榻、十二日一行乃歷訪協和會市本部員領導協和會及其他各機關聽取關于北滿之富情、更預定於十五日乘遊覽巴斯、實行市內見學、而乘當晚十時開之列車離哈、經奉天、山海關赴華北京云、

舊黃河畔戰果 朱世勤已戰死

【舊黃河畔十一日電】為殲滅山東、河北、河南省境地區之蔣共軍五萬、以四月廿九日為期開始之舊黃河河畔作戰、於新綠之大平原、連日冒砂塵續行、本月四日興田、山本、西山、平井、驟間、千葉、矢澤、佳谷各部隊、對於在山東省西南端單縣、城武縣境集結中之蔣系偽軍堅長朱世勤自率之約二千、加以包圍攻擊、亘六時間與以敵屍一、四五〇之潰滅的打擊、據此次戰鬥之捕虜所言、敵將朱世勤已戰死、又荻原、中山、四中、曾我部諸部隊、六日於河北省南端濮陽河畔地區、與蔣系高樹勳部以徹底的殲滅、收敵屍二百之戰果等、此次作戰已達最高潮、又作戰開始以來、迄昨十日之綜合戰果如左、

敵遺棄死体六、二〇七、捕虜一、八四三、鹵獲品小槍二、七八二、同彈藥二一、七六五、重輕機關槍三八、迫擊砲五、手榴彈一四、二三八、軍服三、〇〇〇身、其他馬匹通信器物車輛等多數、

長空飛行安抵南京

【南京十一日電】為增強滿華國交密兩國提攜四日以來訪問我國之國民政府汪主席汪精衛氏、全部旅程、安然告終、十一日午前十時、自大連飛行場、取途空路歸國、主席機『海鷗號』於是日午後一時二十分、飛還南京飛行場、是日汪主席偕同褚外交部長、楊參謀長、林宣傳部長等隨員並野田中將、影佐少將、寺尾海軍少將日本側同行者等、相俱由機上降立、與迎迓之陳公博主席代行、周佛海行政委員長代理以國府首腦日高代理大使、後宮總參謀長、城谷海軍武官等、日本側陸海外代表之外、史達瑪德大使、意大利及其他各國外交關係者百餘名、交相致歸寧寒暄後同四十分、歸返汪公館、

日陸戰隊登陸 飽受住民歡迎

【新幾內亞島泰比來十二日電】四月十七日於巴諾哥瓦里東方百八十哩奈比來之日陸戰隊、在上陸地方之椰子樹上揭揚白旗、郡長住民們皆歡迎日軍云、

國債行市

國債名	每百圓額面	包括經過利息
第一次四厘公債	九七、五〇	九九、三九
第二次〃	九七、三〇	九九、二五
第三次〃	九七、一〇	九八、〇七
第五次〃	九六、七〇	九八、五三
第六次〃	九六、四五	九八、〇一
第九次〃	九六、五〇	九七、四七
第十次〃	九六、五〇	九七、四七
第十一次〃	九六、五〇	九七、一七
第十二次〃	九九、五〇	九六、六五
第十三次〃	九六、二五	九七、八八
第十四次〃	九六、二五	九七、七六
第十五次〃	九六、二五	九七、七一
第十六次〃	九六、二五	九七、六六
第十七次〃	九六、〇〇	九六、六八
第十八次〃	九六、〇〇	九六、六八
第十九次〃	九六、〇〇	九六、六八
第二十次〃	九六、〇〇	九七、六六

日軍到處受人歡迎

緬甸少年協力相助

【東京十二日電】此次之大東亞戰爭、日軍到處、受居民之歡迎、而展開感激的情景、此乃緬甸少年、協力日軍之朗報、得自緬甸方面饗田三郎陸軍報道班員者、

△緬甸一少年、於日軍突入穆爾門未幾、便赴十七哩左右之南方莫敦街以流暢英語從軍宣傳、於種種助力後、歸還自己家、於家戶上揭以鐫請自作之國日旗、該少年今年十一歲、名喚曼年香、為一保有父傳之五百『艾迦』土地與八頭牛及汽車之百姓、熱心與日軍協力、單身住於穆爾門之宣傳班、願提供汽車、為道譯而與余等共同起居、余問少年曰『汝知日本情形如何？』彼毫不思索、立刻答曰『日本到處有噴火山、不斷地震、日本人講究禮儀、富於勇氣、有優秀之頭腦、又東京為首都、乃天皇陛下所居處、實為東洋第一都會』、

少年又知桃太郎故事、然而前半與余等所知者同、後半所不同、即桃太郎之從者非犬、猴、雉、乃為蟹、蜂、栗、少年謂此故事、為美人先生所教者、問以大東亞戰爭開始時、無線電放送日本之海軍於夏威夷、擊滅美國艦隊、汝對此如何？彼答謂非常歡喜急速傳達與同級生、然美人先生怒叱曰〃假皆謊言〃然皆實、故已歸加里佛尼亞之故鄉、

余更問有何志願、願為軍人乎？研究工業乎、或是醫學乎？余期待作如斯之答覆、而少年之希望殊大、思留學東京、服正日本語、力求學問、歸國之後、將來改善緬甸、使緬甸福如日本、仰正觀於東京、少年不怕英軍之炸擊、願名太郎之名、與日本軍相俱起居、或任通譯、或開汽車、誠殊使人欣感不已、同居數月、及仰光入城迫近、香曼遂與居民離別、歸來往仰光附近、惟是該處為戰場、伊且為少年、曼年香日本名太郎君、請勿歸家、臨別時、少年淚而泣曰、『再見！再見！』歸往莫敦之家、太郎喜逐幸得平安入城、思使之留學日本、與結日緬親善之楔焉、

△緬古戰當時居民之協力援緬甸方面隊陸軍報道班員倉庫長一郎云、攝古之役、居民與協力日軍、彼等未有軍械、無何方法、於此仆倒於地、乘夜越以行之常常成功、致敵散軍、不能退却、亦有强弓矢追近敵陣而放矢者、雖效果如何、尚不可知、但總是協力戰鬥也、

南京舉行民衆慶祝克島陷落大會

【南京十一日電】慶祝英國在東亞最後的據點克列西德爾島要塞之陷落之國民政府首都南京、亘三日間舉行民衆慶祝大會、第一日之十一日全市各主要道路皆揭揚青天白日滿地紅旗、並且懸揭着『慶祝英國東亞勢力之覆滅』等字標之垂幕、足以表示中國民衆熱意協力東亞解放之意氣、又於午後五時於玄武湖畔舉開首都民衆慶祝大會、以由中國各機關代表出席之下、意氣云、

參商的青群

吳郎作　石無問繪　十

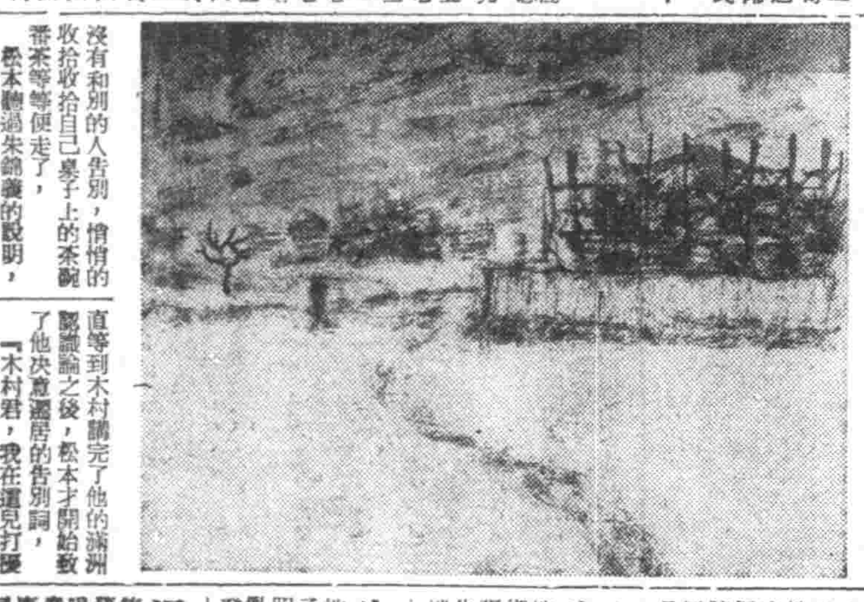

木村在某一點的意識是歡迎這個孩子不幹的、因為他一走是可以彌補了他的一個污點、所以也並沒有說甚麼他負責給他全份的薪水一定由職明天來不來都可以了、和袁洪文一塊回到自己座位的朱錦義、被松本看見了『啊！袁君、你回來啦』袁洪文站着點點頭、『松本先生、我不幹啦、從明天起我就不來了！』松本望着他那悽涼而欲出的眼淚、也沒甚麼話可說的、到是朱錦義忍不住了、『若我看你還是幹吧、到哪去還不是一個樣嗎？』『不、朱先生、我看鄰居小孩賣烟捲的挺好、賣烟捲也可以幫助我爹媽的生活的…』朱錦義半天沒有做聲、『再見吧、朱先生謝謝您的幫忙！』袁洪文說完了這句話、并沒有和別的人告別、悄悄的收拾收拾自己桌子上的茶碗番茶等等便走了、

松本聽過朱錦義的說明、才又知道這位滿洲通又弄出這些的滑稽劇來了、等到知道袁洪文已經走了他覺着有一些難過、非合這個冤枉的孩子一吐不可、所以於是他匆忙的趕出去、但是眼前局外的廣闊路上、那有這個可憐孩子的影子？、到這大路上還是潮濕的附上一層白雪、四野寂寂的、滿眼望去都是『××工事中』的長木樁子、雖然季節已經一月了、但西北寒風還不斷的吹過來……天色這有些昏暗、看來還是得落雪的！

四

在一種重大決意之下、松本是決定要從這位滿洲通的木村家裡搬出來了、最近一個月以來、他實在懶得和這位五年前的摯友木村交談了、因為他已經相信着木村是不會反省的、他只是在這吟着『這兒倒是個好地方、想到那就辦到那！』的那句話、倘如長此下去、只能有兩條路可走：不是同流和就是兩人反目、這兩條路子、前者不但在良心上不許、而且違反了他來滿洲的最本目的、至於後者呢、又不是他那樣人的性格所能採取的措置、所以在結果、只有採取敬而遠離的方策、

還在松本本身上想、只有這條路可以擺脫了這種低氣壓的氛圍、否則、長此一往或許患了神經衰弱症也不一定、

一天的晚間、照例木村又對着這位來滿不到兩月的松本開始了認識滿洲的理論、松本每天都有些聽膩了、在最初還假正經拾聽、喉校正的意見、漠後、由於失望便渴於也不想說了、照例是木村滔滔的講、松本默默的聽、一直等到木村講完了他的滿洲認識論之後、松本才開始致了他決意遷居的告別詞、

『木村君、我在這兒打擾了二個月啦、無論在公私方面都受到您很大的關照、尤其是您的滿洲認識論的理論、我非常的欣佩、現在我想在實際方面去工作一下、所以預定明天我搬到市內的一家滿人旅館裡、想來您一定能十二分的贊成吧！』

由於兩個月來的薰陶、木村也覺着這位在五年前曾稱為摯友的松本、實有相當固執的拗性、以一己的呆空理論、竟會對來滿的所有先輩都顯骨的表示出不怎樣的態度、已是以使兩個人之間加入了一個相當的蒂芥、其萬應之關係并不似無緣得如何之緊密了、

『很好很好、松本君倒底比我強、您實在有獻身協和第一線工作的勇氣、我祝福你早日的成功！』

募集
一、雜役夫 若干名　一、電梯運轉手 若干名
國民學校卒業程度以上年齡十五六歲通曉日語者右須身体强健有市內確實保證人者
右希望者携親筆履歷書附照片速為來社接洽
奉天大廣場（三井ビル）
三井物產株式會社奉天支社

地照焚燬聲明
孫萬財領名坐落西安縣鍾道村無名屯宋字八百七十六號下則地三十畝土地執照一張於康德九年一月十八日晚間因失火焚燬除呈報村公所西安縣公署另發大照外特此登報聲明
西安縣鍾道村孫萬財啓

丟失租照聲明作廢
敝人於康德六年四月一日租到滿電土地建物經理處滿字參百參拾八號租照壹張計地六百〇九平方米坐落奉天皇姑屯壽泉大街不慎於該年設計建築繪圖中丟失當即聲明滿電經理處補發外今後無論落於何人之手概不發生任何効力特此聲明作廢
敝人張樹森謹啓

失照聲明
陳德殿領名大照二張坐落鳳城縣萬全村鐵家屯小佘溝下則地三畝五〇〇三五號又下則地三畝五〇〇三一號不慎遺失除呈報作廢外無論落於何人手概作無效特此聲明
鳳城陳德殿啓

招募 飼養見習生
本場招募飼養見習生若干名志願者函詢及面談均可備有簡函附郵票六分即寄
撫順城內東三條胡同四十八號
競農養雞場

養子歸宗緊要聲明
敝人汪鴻賓之養子汪長慶自康德九年五月六日起作為脫離養父養子關係各任父方商確更姓為穆宏昌與汪鴻賓無相涉此係情願後双方無論有何事故兩無相涉特此登報聲明
大東區安街一段一號參戶
歸宗人穆長慶 同啓

支票遺失
啓者茲有齊齊哈爾益發銀行道外支行壹月二十號發之第二一六號奉天益發銀行照付之支票一紙國幣參千五百圓正於三月二日不慎遺失除向該行掛失外無論何人拾得概作無効
奉天 王生元啓

押品証遺失作廢
啓者敝領名大照一張計街基地七畝半坐落奉天東關二道街北李姓抵押農商貸款領得抵字七十五號押品証不慎遺失除請縣公署補給押品証外該遺失之押品証勿論落於誰手概作無效
聲明人 德盛堂李德本啓

脫離關係聲明
啓者小東關井胡同五號馬雲程家弟馬雲鵬因不務正業屢勸不改敝人為免除將來連累計自登報日起兄弟說斷關係嗣後伊在外無論發生何事故敝人概不負責恐未週知特登報鄭重聲明
聲明人馬雲程啓

失照作廢
敝有街基地計五分坐落輝南縣樣子哨街北平區蘇耀廷領名湯照一張於大同元年六月間匪亂焚失除呈請補發新照外合登報端聲明作廢
蘇耀廷啓

蘇家屯義地委員會緊要聲明
茲因蘇家屯五空建設局佔用限期五月三十一日以前將所埋之坟墓全部移出擬至文成縣新義地凡有在老義地葬埋坟墓者急速挪出以便清理每座坟應領挪坟損失費拾壹元此款逕向代表人手領取恐未週知特此聲明
蘇家屯義地委員會　會長 王會成　代表人 林永義 仝啓

失照作廢
敝有街基地計七分五厘坐落輝南縣樣子哨街北平區李錫齡領名湯照一張於大同元年六月間匪亂焚失除呈請補發新照外合登報端聲明作廢
李錫齡啓

退股聲明
啓者敝人於康德七年五月一日與高銘勳郭榮九楊相亭孫吉軒金澤南孫鳴山張瑞五等合資開設廣興泰鞭店營業今因生意不佳於康德九年五月三日營業結束同中人等說允該股東高銘勳七名等情願退股凡關於廣興泰營業內部賬目貨物所有等自脫離關係後對於營業與該股東等無涉特此聲明
退股東代表 齊恩波
鑑定中人 倪允辰 馬中巖 齊恩普 敖玉田 于起龍
接收 營口太康區學林街四二番地 廣興泰 經理 蘇衢臣 啓

父子脫離關係
鄙人生有不肖一子名福係全年十九歲不務正業性情暴戾屢次訓戒不改已於康德九年四月二十三日以前不受管理發生毆父之事鄙人無法辦理已脫離父子關係嗣後該子在外無論發生何事與鄙人概不負責恐未週知特此登報聲明
聲明人 錦州街齊鳳選啓

失照聲明
敝等於康德四年五月五日將左記大照被匪遺失除呈請寬甸縣公署補發新照外特此登報作廢
領名 照別 張數 等則
康永和 大照 一張 中則
康永清 同 一張 下則
地目 面積 坐落
旱田 九畝 紅石砬子
同 六畝 柳木溝
聲明人 康永和 康永清 同啓

疥癬　心口疼　腳氣　化病

專治各種眼病 眼科普光丸
主治 男婦老幼內障眼病淚眼模糊不明眼紅腫痛翳膜遮睛雲翳胬肉迎風流淚夜盲等症
◉定價 每封八角
奉天小西邊門外 林軒醫室稱家經售

診療 產科
內外科、性病科、其他電氣、太陽燈、超短波各科治療戒除各種麻醉藥慢性中毒負責斷癮
大西醫院
院址 奉天市大和區
電話
院長 欒德軒
助產士 孫靜波
病室完備・入院方便

肺病能好專方 肺活
本藥効力不敢誇大如經服用便知確實
此藥是治男女各種肺病專方用保肺氣療法
定價 每盒五日份

◉專門風寒救急膏藥
王玉璞 等 瀋川膏藥店啟

毛生液
頭禿脫髮髮稀薄生髮力不良之人一試
本劑能發成最優良之毛髮、解消脫髮使稀薄毛髮、眉毛、鬚髯發生防止頭皮發癢
各藥店皆有
本舖 東京市 山崎榮三郎

仁術的新職業　公開收入豐富
萬病一原 東洋醫術 紅酸新醫學
大日本大分縣上眞玉局第四區
日本紅療醫學專門學院

英語教授
加斯達英語學校
本校創於西曆一九二五年
日班 夜班
奉天市大和區淀町十一番地

人是鐵飯是鋼
我們能夠繼續活下去的原因完全仰賴飲食，所以一個人必須要食慾旺盛，再有好胃腸去消化吸收和排泄，這樣才能使生命延長永無疾病
「若素」是強化胃腸旺盛食慾的聖劑，服他能使飯量大增加添精力，賦活細胞，延長壽命。
若素 胃腸營養
奉天若素製藥株式會社
W.28

獅子牌 蚊子烟香
本舖 大同除虫菊株式會社 必利吉來

文學

尋找一個穿黑色衣服的姑娘

張維

我要寫無數個紙條，我要在所有的新聞紙上登遍廣告，我要借無線電報告全世界，我要告訴每一個活在地上活在水上的人，我要告訴每一座山，每一條河，每一條路，每一塊沙漠，我爬過了高山，我走了平原，有空氣的地方我都走遍，

我要尋找一個人！

『過路的先生！你且站一會，我問你一句話，你看見這個人沒有？』

歡喜穿黑的衣裳，現在穿甚麼顏色我當然不知道，可是她說過從來就歡喜黑色，她說當日聖基督耶穌被釘十字架的時候，穿的是贖取世人的罪愆，如今每逢受難節，他的門徒都全身着黑以紀念他，黑可以說是贖罪的顏色，她說如今的人同當日的法利賽人是一樣的罪慣滿盈，她要為人群贖罪，我想黑色一定還為她所悅愛的！…你說穿黑衣裳的太多了麼？但是我可以告訴你，

她的身體我雖沒量過，可是我還記得，比我的肩膀高一點，她同我一道走路的時候，時常把頭擱在我的肩骨上，這一點是我記得很清楚的，……你說這樣高的人太多了麼？我還可以告訴你，

她是不歡喜笑的，可是也不歡喜哭，這是說她不像一般人那麼會變，可是雖然不笑，然而是和靄的，雖然不哭，然而是幽靜的，……你說平常的人都是不笑不哭更難知道麼？你別性急，我還可以告訴你，

過路的先生！……我……她的外面實在沒有什麼可以告訴你了，這叫我說什麼好呢？啊！…我還可以告訴你，她還有一顆聖潔的心，不喜歡罪惡，不喜歡綠酒紅燈，喜歡寫塚的黃昏，喜歡月亮，喜歡李後主的詞，喜歡夜雨時節的夜街，喜歡……先生！你為甚麼掉頭就走呢？聽我說完不可以麼？……先生」

我爬過了高山，走過了平原，有空氣的地方我都要走遍，

『過路的先生！你且站一會，我問你一句話，

『你看見這個人沒有？』

野店

麗節

不知道是甚麼原故，火車在K城停誤了三點鐘，當快到C村站時，已將近中午了，我就要在那一站下車，從那裡再轉到T城去，看看小原到C村車站了，我很急忙把東西一件一件的移到車門口去，預備下車，因為C村是一個小站，車到那兒只停五分鐘。

為了火車在K城的延誤，使我很懊惱，我在前因此而誤了今日的行程，聽說C村距T城還有八十里的T路，平常乘了長途汽車，雖便用一個多鐘頭的光景便可到達，但若乘了馬車或獨輪的小推車時，那必須在清晨動身，傍晚時才可以趕到城中去，我本想今天能趕進T城，不料火車竟在中途停滯了那麼久，倘若此刻到C村再沒有汽車，那便不得不在中途宿一宵了，在中途住宿，是我最不高興的事，鄉間旅店的簡陋，自不必說，而我還聽說在這一段的路途中，還須經過黃河的老堤，過了老堤那邊，便是說起十數里廣濶的黃沙崗，那地方荒僻異常，自從事變不甚平靖以來，常常有旅客在那兒遇到了事情，我不知道今天我將要在甚麼時候經過那裡，然而我希望不要正趕在黃昏的時候，雖然我沒有甚麼怕劫奪的東西，但心中總覺得有一點擔憂。

正自胡亂的思想時，車已停在村C車站了，我又使的從車上搬下我的行李箱篋，然後也跳下車來，當我的腳踏上站台時，火車又快始向前蠕動了，我佇立在站台上，目送那漸遠漸小的車影，隱沒在來路的兩行列樹間後，又轉來觀看這小站的景象，這館是一座荒涼的野站啊，車站的房舍，只是一所紅色的小洋房，但看去却覺得簡單，堅固，屋簷前懸着寫着車名的橫木牌，牆下放着供給旅客候車坐的長椅，門上有一面時鐘，屋頂的旗桿上還飄着旗幟，在這房舍的兩側，沿着站台後面是一排短欄柵，欄柵外又是一列矮樹牆，車站的出入口就在左側，有幾個鄉下裝束的人正閑在那裡，離站稍遠的地方，有兩三家矮小的土屋。

當我瞭望這站上的一切時，站台上差不多已經沒甚麼人了，和我同時下車的幾個紡路工人，早已走出站外去，那穿青制服的站上的職員和另一個警察，也在慢吞吞的向紅房的門那兒踱着，還有一個覺紅芋的老人挽着他的籃子，一步一跛的向東方去了，正在這時，從站內又走出一個中年的漢子，看他穿的衣服，好像是一個機器工人，滿身都是油汚，他向我，並且向我說，『去那裡呀，先生？我來替你搬箱子吧！』他來的很好，我正需要有一個人來幫忙，所以我馬上答應了，他順便我又向他詢問去T城的汽車，他的回答是汽車已經天不來了，甚麼原故呢？不知道，

——去那裡呀先生？要個『洋馬車』吧，

——乘個『小土車子』走吧，先生，

將走出站的柵門邊，閑着那兒的幾個人一齊向我這樣叫嚷起來，起初我沒有聽清楚，後來才辨出他們的言語，不過我覺得奇怪，他們怎麼說『洋馬車』和『小土車子』呢？莫不是那就是人家向我說的馬車和小推車嗎？

拿箱子的人，將一走出柵欄門便把箱子放下了，說是站上的規則，只能送到這裡，但是付錢時他却一再的麻煩，額外給了他，還不滿意，好容易把他開發走了，我便開始僱一輛馬車，經過一番爭議之後，竟以三元的代價僱妥了，車夫是一個說話口吃的老年人，樣子拙笨得可笑，車一講妥後，他立刻和一個十二三歲的少年替我搬東西，我們就一同走向馬車去。

這實在是一件意外，當我們繞過車站，走近那輛車子時，我才發見那車子那裡和我所想的一樣！我以為他們說的『洋馬車』，一定就是常見的玻璃馬車，然而這却是四張包着鐵軌的大輪架着一具長形車箱的一輛四輪車，看去恰如前世紀在歐洲所用的運貨車一樣，不過在車箱上多了一個藍布的車蓬，對於這樣的一輛車，我並沒有反感，不過我端詳着他，總覺得有幾分像在電影中看到過的馬戲班，或流浪的吉普賽人家所用的車子相似，老車夫把東西放到車上之後，又轉過來問我要不要到那邊去吃點東西，（未完）

憂愁

歌德作　之騮譯

厭倦的薔薇，
妳枯萎了吧，
我的戀人再不拿着妳來了，
噢！重開了吧，
聽給希望失去的人，
在痛苦把心將破碎了的人。
我現在尙遊哀的憶起那一日，
妳更比天使一般的姿態；
激寫見那初萌的含苞，
於將曉的清晨步到庭園。
花之所謂花將實之所以往的，
棒在妳的裙下，
那麼顯現妳眼前的，
我胸膛上希望的波跳動了，
厭倦的薔薇，
妳枯萎了吧，
我的戀人再不拿着妳來了，
噢！重開了吧，
聽給希望失去的人，
在痛苦把心將破碎了的人。

一九四二、五、二　於奉天

激流

杞人

標準的心情，到底是生的力給支配着，永久想着前進，它一時也不會想到餘一刻的明，邁着統足的獨步，所以我整次的計算過去，而凝視着現實，它更不放鬆一切，激動時也像奔吼？不久又給仰止了思維，平氣息苦的走向前，若是不為了顧慮，說不定此身已成了化物因為一切的誘覺總也不肯讓步撤住你的小心使你疑惑到底顧慮到底可是希望與事實反較在一剎那那你的顧慮也就為之變隨一剎那所以你疑惑所以：可是我的寢心也到這時為了一時的嚮求所掩發我不肯從前了我的神魂使我漸漸好時刻盛將心扉上一頁題語

×　×　×　×

滿滿的紅的淚，點綴了枯痿的嘆息着，他們到底也不肯放鬆過現實，遺給寄虛的魔影也太可憐了，他們都整了兵刃和現實，揮蹤而使他把自己的缺陷放在袋裡算了秃頂，用榜樣給大家作出者，噫！空虛永久作臨着一切，現實和它強奔在不同的反方向！

努力的想，願這些春，這些蠶曆着的尾巴，幹罷令人掬口的事，悠久的幽想，打開旗幟的標誌，

『努力幹吧，希望的步驟永久在推着長持，待你唯努力幹吧！』

我的心意永久放置那小的東西而永在翻弄的細膩激動的心永是不屬管的坦白的澎弄在胸襟漪的心向那彼人稱的前方進

×　×　×　×

漂亮的女人啊，妳也同樣的翻動妳細嫩腰肢，邁動妳可人的婀娜步子，我不會想到柳止，我的愁念，妳慢邁着一段路時，我便懷着心想妳一段路，我不顧和妳邁錯一隻左腳和另隻腳，所以我的眼到底釘在妳的，我有感覺，我的心流遊蕩了，我的旋樑的通紅，我伸出兩隻手，不斷一切的醫住妳的肩腰，撫過妳的細嫩腰肢，撫礪妳偏週身，狂烈的用唇嘴了我的心為之激盪

我想恨一些無知的人，我愁了我的身心和我的胸意我縮心的握了一把，搖了一把！我說，一醉解千愁，我痛快的飲了一盃酒，我爽利的吐出一支歌，我不感到一些興趣，又一盃，我持把酒壺，對着嘴，嬌吁了一口，我，我狂飲盡量而後的酒，為我所狂飲，我的心似火一般的燄燃起，感到我整身的知覺，我聽不清一個人對我說的話，嗅不出一隻肉香氣，紅色的唇也變黃色的燈光射成枯了的誘勢了天也冷凝下去了，浸蝕了你的心扉，凄涼的咀嚼又給一提日的過程泛成熟的覺憑，然而又勾醒了自去的戰慄，臺巨的頭腦使得你喘不出一息氣，睡了吧！不是自己命令自己，而是忘我的不得已，醒來又憶起那愁的了，我仍舊是我，又向前鼓邁走去，

×　×　×　×

『喂！你這傢伙太不通情理了，撞人還野蠻，實在豈有……』

『你不必管，我是野或不通理，你一些也干涉不到，請別管吧！』說完又回過頭去對那車人兒瞪了瞪目說，『混蛋　我問你撞了　你眼是瞎傷你的頭了手背上流了一滴血，猶掉不就完拉嗎混蛋，還不滾開，』我念眼看了看那鄉老兒，忘了顧慮，拖住那傢伙的臂膀勵聲說『你這傢伙太不是人了，好！我倒要打這抱不平』

人家不覺摩的拿出土地蠻城隍的大爽，逾了我的目同時聽給我一頓老拳，又飽我最上幾片巨靈掌，我躍了心，又激刺了臉，他走了，我也不看誰，不響的纏終走了，向前茫無思緒的走去。

×　×　×　×

我覺殺了一切，更痛撕許多值得的，我震盪了我的心流，諷言和吼叫都是，我已撼毀的悟會，告訴我不再還延，我重新邁開我已往不會邁過的步子，顧慮而忘記紛惑，究覺而不自管的向前進步，

願放的路，又給我一擊動上的拘束，我自擺當一刻不束的靈動，另端繫在我心扉深處，是我的悲毅，仍舊茫茫的通映在天際，許多被毀蝕的心，都通過一要激流般悵的思想，遙擲已往的速逃，邁着同樣的左足右足（完）

關於新文學

蓉娘

提起新文學都知道在幾十年以前，那還是在新文學剛在萌芽時代，一些擁護舊文學者，都非常反對極力攻擊至於反對的理由，是說新文學過於通俗，太無價值，甚至說是字句的堆積物，而一些新派者，又在說舊文學腐朽，說它太貴族化，不能普遍的給人以鑑賞，已是過渡時代的東西了，新舊兩說各執其理，所以在當時文壇上曾有過大的騷動，可是經過這幾十年的戰鬪後，到了現在，新文學在文壇上的地位似乎很可觀了，這未嘗不是由一些擁護新文學者的奮鬪和辛苦的培植，才會有如今的結果，然而這決不能說是成功，決不能說步入最高峯，因為我們的新文學，仍在受一部分人的卑視和不滿，這無非是由一些沒有知識，也可以說根本不懂新文學者，所產生出來的低流作品，於是給輕視新文學者以最充足理由的藉口，說它下流，說它沒有生命，沒有靈魂，只像曇花一現，就被人擯棄無遺，視為朽物了，其實文學的本身，確非如此，它有生命，它也有靈魂，它會永遠存在，它也和舊文學有同一存在的價值，至於產生出來的作品的崇高或低下，那是要須作者負責的。

記得筆者剛入中學時代，我們的國文先生是最鄙視新文學的，他常常對我們咒罵新文學如何幼稚，如何沒有價值，我們坐聽的學生，雖有許多不以為然，可是處在弟子的地位，也沒有反駁的餘地，不過背地議論而已，而且一些崇拜新文學者，仍在作他的語體文章，先生的話，却是等於耳旁風一樣，所以惹得我們的先生常常大發雷霆，然而一提起有名的作家，如巴金謝冰心等，他又非常崇拜，讚揚不已，於是我們學生也敢詢問他何以如此矛盾的理由，他的回答是，『他並不是反對新文學，他反對的是我們作的文章，』後來我們的文章漸漸進步多了，他再不反對了。

由此看來一部分反對新文學的，却是有理由的，因為他們反對的不是新文學，而是所產生出來的作品，

以上這些話並非反對舊文學，而僅是替新文學本身辯護而已。

無絃琴

基初

我雖有撫弄之意，在無絃琴上也彈不出高山流水的古調，但，它却更給我以默靜與沉思，使我一支流浪的歌曲有所依歸，

琴原有絃，然而已斷，折我不是效古人的矯情，以無絃琴貽陶自己的清高，我只用它撫綏生活的空虛，在沉沉月落的夜裡，紙窗櫺上有着青白色的冷，無絃琴在黯然的壁上就給以古舊的陰翳，有一次一個友人看到它，想摘下來撫弄，然而他不由驚奇的喊起來：

沒有絃呢，

是的，我曾得無絃的誠懇比多言的殷勤好得多，

友人默然了，我却聽出無絃琴的嘆息，它的憂鬱當比我更多，我曾徜徉它徘徊在冷雨的檐上，逡巡於燒雲花影的淺旁，為了找斷折絃上的一串歡，我曾在琴上寫滿了我的感情，有無的多情花的顏色，然而結果依然是一片白的恨悵染滿了塵垢的汚點，不顧再說絃於琴上，讓別人摸索我悲哀，歡樂的情緒，

倘有什麼煩惱，我就把它一筆付給無絃琴，無絃琴就沈默的發洩了我的感慨，我喜歡它不再淫亂別人，如同一個溫柔的女人靜靜的忍受了丈夫的虐待，

我也要像無絃琴沉默下去，這一支流浪的歌曲不再呈獻給別人，

有絃琴免不掉斷絃的悲哀和遭受遺棄，彈琴的人死了誰又會去摸撫這死人的遺物，

它雖是恒古的沉默，也是恒古的安息，

筆名的話

阿拉

被稱為支那學專攻家的一戶務，在『支那小說之奇質』一文裡，曾提到筆名問題，他說『支那小說家（即中國小說家），常好用筆名，就是現代的作家，用筆名的也非常之多，用起來一個人又不止一個，譬如魯迅就有五十多個，胡適也有天風，希疆，胡洪騂，胡嗣穈，胡適之，期自勝生，適之，藏暉，鐵兒，HSC，QU等等，這在不大熟悉文壇情勢的人，實在是不容易分辨出來的』（大意如此）

說的是實情實兒，當然在我們之中，還保留着古樂之遺風，不識字的人也會講晴掉文，闊病吃的藥，也有什麼五福七星八寶的四六肆聯式的稱呼，起名字呢，自然也要多種多樣，名之外有號，號之外有別署，別署之外又有甚麼老人，道人，軒主，齋主之類，實在不愧為全世界中第一風雅之國民。

然而據說現代家作之用筆名的動機，不僅是為了風雅而於這風雅之外，也很有實用的價值，譬如以前上海之大批文人，用筆名的就使抓着方面感到相當困難，並且隨便罵人自捧，或者掉一掉槍花，多用些筆名，是很有効力的，早先我在學校讀書的時候，曾用一個筆名在學校辦的月刊上發表一篇攻擊總地吐痰的短文，但得來的反應，却非常激動，体操班的同學嚴究到負編輯責任的同學處去，調查我的眞名實姓，想老老地揍我一頓，好在編輯也不知道，才算救了我一條性命，所以一直到現在，我還感謝筆名的偉力。

進一層，若是再細細研究下去，謙文壇消息專攻家說的『各大家的筆名也有緣起，也有含蓄，譬如魯迅是他老娘家姓魯，他小名叫迅，巴金是取巴枯寧的字頭和克魯泡特金的字尾，丁玲，這□這大概是代表甚麼風雅的聲音吧，〃不求甚解〃總之，都是挺風雅的。』

至於我這『阿拉』二字，一個朋友說，不但不風雅，而頗滑乎野蠻，證據是街上野孩子罵街說，『吠！阿拉，我×你媽！』，請問，這不是有辱於全世界第一風雅的國民之名譽嗎？（五月一日）

青服

白鳥省吾　袁青澄譯

沉悶的黃昏，
工廠里哀惻的笛兒，
響任最後一絲嘹音，
街巷里熙攘，
一群，
生活伴着卑賤曲譜，
胥服的紡織工人，
灰垢啊油賦啊，
沾汚的胥服上，
殘留着一條東西，
疲倦的影子，
更有到他們心地的狙喪，
街巷，
假如離去胥服縫就的舊如，
牆目的子到海濱之上，
凄愁的海濱曾模糊，
裏兵船的霧笑啼泣。

無線電

五月十三日（星期三）

午前

五、五八（新京）開始音樂，國歌，建國體操
六、三〇（大連）初等日本語講座
七、〇〇（新京）建國體操晨音樂，廣東音樂
一二、〇〇（新京）新聞。
一二、〇〇（新京）滿洲建國十週年慶祝歌指揮指導者金玉清鋼琴伴奏森尾佐一郎

午後

三、〇〇（新京）新聞
三、三〇（新京）學校放送講話
四、〇〇（新京）
六、〇〇（哈爾濱）口琴合奏哈爾濱松鳳口琴曉指揮獻日滿交歡歌協和進行曲
六、二〇（新京）兒童新聞
六、三〇（新京）中等日本語講座
七、〇〇（新奉）新聞
七、三〇（新京）講演關於建國十週年慶祝與亞國民動員全國大會之野營訓練動員大會野營部副部長王子衡
七、五〇（奉天）相聲賓春聯笑鐘生白萬銘
八、一五（奉天）奉派大鼓戰艦陽賀士英
九、〇〇（奉天）器樂獨奏鋼琴獨奏白明奇一鋼琴獨奏1建國十週年慶祝歌2奏明曲第一樂章（卡路作曲）二口琴獨奏1林裡燈匠2巴黎巡禮獨奏者許紹源三提琴獨奏『狂想曲』獨奏者高英四手風琴獨奏1拉巴拉瑪2會議之舞踏獨奏者佟懿
九、三〇（奉天）評詞五女七貞宋相斌
一〇、〇〇（新京）新聞繼續（奉天）新聞
一〇、三〇（新京）舊劇綜了音樂曾慧珠主演

教育

對於學生逃學之研討

二郎

三、對逃學兒童管理的對策

我們來管理逃學的兒童，則不必如私塾師那樣用鞭子縛來，或用鎖捕來，亦不可置之不理，使其任意的做下去，最好是聯絡家庭，雙方加以適切之處置，以個人之意見，如能用下列方法或許能收得實効，先就防止上說

一、使兒童對學校發生『愛』使兒童對學校有愛的心，則必須先使兒童生愛先生心，大凡一位先生能使學生愛，則必不是臉上總森嚴得如閻羅般的，必如慈母般的和靄溫良方可，看看世上的兒童差不多都是愛其母，便可證明了，（但可千萬不要溺愛）更不可只有慈母的愛而毫無一點威嚴，這裏所說的愛乃含有敬的成分）兒童對先生有愛之心，則對學校生活必不感無趣，

二、與家庭聯絡，家庭最好不要用先生來管理孩子的工具，孩子如先生是怕的，則其入學必不能如別的人那樣按步就般的上學，設若先生說，明天背書背不下來，不行用他心裡一定想到背不下來一定是挨打，次日他若背不下來，必不肯去，因為他怕打啊！

以上二項是防止學生逃學的方法，現在再將對已逃學的兒童該如何處置，寫出以供研討。

一、不要用打來懲罰他，因為兒童的逃學，差不多都是怕打，設若某兒童於目前逃學，被家庭送至學校，此時他仍然不來，打反倒使他愈不來，打他，則更促進其逃學心理的發達，

二挽救其怕先生或煩學校的心，他已經發生了對先生的怕或對學校煩厭的心，則我們應當將他這種心理挽救回來，平常對他親切一點，指導周密一點，叫他知道先生不是可怕的呀！學校的生活不是無味的啦！這樣以後，他便不能逃學？

三抑止同學們的譏笑和諷刺，兒童們對於已犯過的學生時常給與譏笑和諷刺，如某生曾逃學便以『逃學鬼』命之，某生曾盜某人鉛筆被發覺後，則便以『小偷』命之，這樣因為兒童差不多都有羞恥心的，避免他們的譏刺，則他還是要不去的，

以上僅就個人所想陳之，其他的方法，一定還有很多惟有在指導先生的發揮而已，逃學能防過北將來事業成就上的效果，所以我們教育同寅，最好來研討一種對策，免除這樣弊害才好。（完）

兒童與玩具　情緒生活的訓練（八）

在天然世界，我們知道開花先於結果，在歷史上，我們知道藝術先於科學，在人類理解我們知道情緒的發達快於理解，對於兒童的個人也是如此，他們的心，是先從遊戲上開始發展的，所以做兒童父母或教師們的，當知道兒童對於『人物』或『事』上的同情是比對於『理解』上的把握『發生得早，他們情緒的性質，能夠接受外界的刺戟，實早於智慧。

我們現在最大的錯誤，就是教育兒童時先訓練他們的智慧，而不顧及他們的感情，其實『情緒』是人生最重要的事情，他可以使人生晴淡無光，也可使人生光耀百倍，這全視平日訓練之如何而定，情緒生活訓練之不足，結果使將兒童養成冷酷而只認得物質少同情理想的一些沒有詩意的人生了，

所以在教育學上說，『教育科學是興趣的科學』，那麼？我們在教育兒童以先，則必提起他們學習的興趣，他們只要有了興趣，就能自已循着正路去教育自己了，玩具，就是能夠提起他們學習興趣的工具，可引起情緒上的練習及同情的發展。

伯拉圖說過，『兒童的遊戲，可以獨使一國法律的存亡』，又說，『從最小的時候，就當教養他們的靈魂到活潑快樂上去，不要接近憂愁和苦悶，使他們常聽到有韻律及節奏動作的聲音』，他更當教兒童們到有遊戲經驗的保姆地方去，也就是這意思。

阻擋情緒練習上的阻碍物有兩種，一是『惧怕』二是『遺憾』，這是應用玩具界里剝除的，由兒童個人的傾向，再借着兒童情緒健全的教育，從情緒助長他思想的訓練，再從思想去訓練意志的玩具』，這一種論調，祇須片刻的考慮，當承認其有確切的理由，兒童們有了玩具來練習他們的想像，用自己的想像而表現於行為，試想這種舉動，該多麼有意味，我們的理想被壓迫在胸中發洩不出來，幾乎全為着別人不是和我們有同樣的想法，玩具，不過是一個輪廓，至於內容的充實，仍有待於兒童自己，由反面觀之，歷史却是說說事實的一類了，所以二者應當並用，一方注意個人的發展，他方也當注意彼此間的！世界的，過去的及一切一切的發展，依據這種玩具，可以影響國家的生命為觀念。

從意志使到了人格，這是最容易明瞭的事情，因為借着人的發展，小事，鼓和一切別的玩具，兒童的思想就被引到一個固定的上去了他們自己與做家長，買賣人或丁，全隨着當時的情形而※，※這些表演中，他們對於人生各方面漸漸發生濃厚的興趣，由於他們的模仿便把自己變成所模仿的各種人的樣子了，

供給小國民的玩具

在各城市中，由玩具店便可很得那一市的將來，及將來人民應注意的事情，且可由此得知那地方的國民性，一國若因其美術家，技術家，理想家而成名，必其供給小國民有最多的玩具

現在讓我舉幾國玩具的特色來說明一下

德國玩具的特色，是一種比較的堅實穩重帶着一種並不十分美麗的調子，實足以充家庭和初期貿易生活的代表，從德國的偶人房中，可以看見樽的地毯，案重的爐子，客宅裡那凝澁的桌子和椅子，用粗花邊做的墊子屋子裡面到處都放着一盆一盆的人工假花，凡是這些玩具，都可引起兒童有一種家庭思想，其次就是居夫，寶纖包的，鐵匠等玩具，都是代表過處可見的那種儉樸康健質易的生活，兒童的心，不但單引到家庭和商店，幾乎最好的小事小馬的玩物也都是德國製造的，連最好玩的綿羊，也是那一個國度里的發明，因之，被那戶外活動的心給浸染了。（未完）

國兵慰問

國兵將士諸位鑒，溯我滿洲建國以來，十載於茲，地方安寧，國運興隆，得以乘時發施，而氣象嶄新者皆賴君之力也，回想我國家百廢俱興，四民樂業，並能造成東亞之秩序，使我四千餘萬之民衆，共登熙熙之春台，悉我諸君之所賜也，但諸君之功績，朗若日星，人皆見之，皆由隻身衛國，衆志成城，雖死為榮，退生為辱，瞻識膽謀，堅固團結，本忠君愛國之忱，作超羣絕倫之事，並以一種可敬之神威，去保邊防之疆土，復以百折不回之意向，去肅清地方之匪類，肩比重任，不顧一切，所以肇造國家之幸福，消滅國家之禍患，我等出於水火之中，登於衽席之上，此恩此德，豈敢忘懷，我等愧學識淺陋，不能發揮而光大之，謹泥首而陳詞，用答諸君熱誠，伏望諸君珍重，隨時保衛。（劉季助）

教育與政治之關係

何可人

大學之三綱領八條目，可謂政治與教育之關係，一致。何則。使教育得當。政治始能良好。因之國運興隆。是為無上幸福。本來教育與政治。理論一致。假使教育與政治相反。決非理想教育。今以常識來區別。格物致知誠意正心修身。可以稱做教育。齊家治國平天下。可以稱做政治。格物。致知。屬於學問。誠意。正心。修身。屬於個人修養。至於齊家。治國平天下。乃是社會國家。斷發之前。由此大條目。如物格而后知致。知至而后意誠。意誠而后心正。心正而后身修。是即上達可以稱為教育之所以為修而後家齊。家齊。而後國治。國治而後天下平。是即政治做到極點。始能行得理想政治。再從反面解釋。欲平天下者。先治其國。欲治其國者。先齊其家。欲齊其家者。先修其身。欲修其身者。先正其心。欲正其心者。先誠其意。欲誠其意者。先致其知。致知在格物。即是欲行良好政治。非使教育振興不可。由此可證。教育與政治。互爲因果。對於國家之消長。有密切之關係。故知國家興隆。教育必盛。教育盛時國家亦興隆。國家衰弊則教育不振。欲從速建設最高最強。且具有具體之國家。非努力使教育與政治並進。一齊不可力。

教育止於禮

禮者。順天之大道。適人之恒情。聖王持之以化民。而吾人應法之儀也。

人當幼稚之年。渾然天眞。日惟嬉遊戲。無意外之要求。至成年之際。立身社會。則因欲自身之榮達。百慾交至。武天寶而為貨財爭。要求無度則爭。爭則亂。聖人惡其擾亂。出而制禮以治人。使上者仁。下者忠。親慈子孝。兄友弟悌。夫妻和睦。朋友信義。社會中無越禮犯分之事。人各相安。天下自治。孟子史遷謂。『禮以節人』。而亦聖人施教之所首重也。

禮者。其意和而自然。無勉強之弊。禮天順人。吾人執禮乃至樂事。絕非少含逼迫之意者。嫁娶婚喪。葬。冠。鄉飲酒。諸禮。皆發乎自然。亦人事所必須者。智者樂焉。唯恐棄禮。誠為聚樂必行之要務。國家重禮。則吏用習禮。使男有分。女有歸。鰥寡孤獨廢疾無告者有所養。然後國治。復以禮與鄰國。敦睦邦交。災害相弔。艱困互濟。久之。鄰邦盛戰遠之國。亦莫不引頸相望。以致修好之使絡繹於途。而漸於大同之域。皆為禮之功也。

瞻謂悲痛。嫌為禮之後修。但不得驗之。求其節儉而已矣。然而者或見位極瘦。器及聿擁虎皋之人。則為事奔走。卑卑輕。权其顯。甘辭諂笑。以求非者。戲上驕而下卑。不自知曰『禮也』。夫豈其然。禮者。求其節人性情而已。繁文縟節。尙不得為禮。矧此奴卑與諂者哉？故孔子曰『禮之用。和為貴』。誰謂不然哉？（周志穆）

男女患者諸位請速購服以
罹患年久的淋病與婦女病（冷症赤白帶）
一瓶八圓即足　△百發百中　△保能斷根　△永不再犯
古界獨特的神効秘藥
京城 都藥房淋藥
噴噴好評
本藥為預防花柳病絕妙之藥　△價 △試驗 二圓 △一年藥 四圓 △一瓶 八圓
男子急慢性淋疾一切　女子赤白帶下（冷症）　主治効能　第四性病　花柳病毒
全滿總配給所 奉天小町 まむし蝮藥房
會社 都藥房

本社廣告事務
請通電話
二一一八九七

性美膏 二元 一元 二角
桃夢 一元二角三圓
奉天加茂町十六番地 木村商行

病室完備 入院隨意
內科 小兒科 專門
長生醫院
院長女医學士 德玉芝
院址 大連市長生街六ノ二
電話三·四九八二番

內科小兒科產婦人科及其他一切
入院隨意
郭氏醫院
院長 郭文高
產婦人科有女醫師郭李氏擔任
電話四·三九三一

奏効如神
雞冠 蚊香
殺蚊 為甚麼祇限雞冠牌呢！
因為由於特許的製造法精煉而成確係他品望塵莫及之物！
燒燻時間綿長持久 較他品合算二成以上
惠購務必指定雞冠牌
本舖 大日本除虫菊株式會社

新出品
（碍疴好司姊妹品）
本劑為碍疴好司之姊妹品，乃根據多年製造碍疴好司之豐富經驗，在斯界專門家指導之下，配合諸多貴重原料而製成之粉末濕布藥也。其効顯著持久，用以消炎鎮痛，法至簡便而且安全。
特徵
一、本劑為微細之粉末，携帶便利，臨用時，可隨意取必要之量，並無浪費之弊，家庭用之，最為適宜
一、本劑在製造之時，曾經設法加工，使其藥効持久故濕布之持續時間，可以任意選定。
一、本劑使用法簡便，而且安全。
主治 感冒、肺炎、肋膜炎、氣管支炎、扁桃腺炎中耳炎、僂麻質斯、神經痛打撲痛、捻挫等。
包裝 100瓦 二元五 500瓦 八元
消炎止痛濕布劑
碍疴好司散
製造元 二巴合名會社
販賣元 武田長兵衛商店
AM-PF3.21S

209

遼鞍版

鐵道局舉行各種娛樂 對國兵家族實施優待

大石橋娘娘廟會

【遼陽】縣公署、現奉省會、關於五月卅日、至六月三日、四日間、爲海城縣下大石橋娘娘廟會之期、奉天鐵道局爲期鐵道愛護思想之普及徹底、及以其他宣傳爲目的、開催種種娛樂、供與一般參拜者觀覽、尤對於國兵家族、藉此機會、當日於會場、擬設一切擬行特別優遇、故特連絡關係機關、及各市縣對於國兵家族、希望參拜者發給證明書之證明書、以資鑑別、而便優待、聞縣方於奉到後、業已令行各街村轉知各國兵家族希屆期踴躍參加、並飭按照規定証明書式、查完竣於月之十五日前送縣、以便蓋印發回云

職能競技會

【遼陽】市商工公會主催之職能競技大會、（已誌前報）、業於昨十日午前九時至十二時舉行完了、關于比賽之項目、爲暗算、簿記、讀上、四種、其比賽結果、一般加入者第一名橋本四郎（濱慶商店）、第二名片山春雄、（商工公會）、第三名毛利正周（萩岡商店）、學生加入者第一名金田正英（商業學校）、第二名梅津七夫、（商業學校）、第三名白井邦幸（商業學校）、第四名趙明煥（商業學校）、第五名阿部文雄（商業學校）、

因洗面盆現貨無多、故實行票制、凡欲購買者、事先提出請求書、向商工公會請求、經商工公會認許後、發予購買票、向指定商店領取云、

狂犬病預防注射

【遼陽】縣產業科爲防止狂犬病計、決定對鐮子、河南、張台、蘇台、八里、首山、峨嵋安平、劉卜、千山等街村、主要部落、預定本月五日起、至十二日止、分別向現地實施狂犬病、預防注射云、

社會教化團体 縣署澈底指導

【海城】縣當局、爲把握槍後國民之思想、及民生之安定起見、按照中央指導方針、對各社會事業主體、並教化團體、均行澈底指導監督、以期萬無遺憾云、

社會事業功勞者 縣署調查推薦

【遼陽】遼陽建國十周年社會事業協會爲舉行紀念之意、特向各市縣通告、關于建國十周年社會事業功勞者推薦、遼陽市公署、接得通令後、現已着手進行、對社會事業功勞者詳加調查考酌、以備推薦

縣組免費巡迴施療班 定十五日赴各村工作

【遼陽】縣行政科、爲醫療一般病者、及增進縣民健康計、決定由五月十五日起至五月廿五日止、分赴各街村公所實施無料巡迴施療、其日程如左

◆煙台村	五月十五日
◆鐮子村	十六日
◆沙滸村	十八日
◆安平村	廿日
◆兗甲村	廿五日
◆沙嶺村	十五日
◆黃窰村	十六日
◆佟卜村	十八日
◆古城村	廿日
◆前台村	廿二日
◆李家村	廿四日
◆千山村	十五日
◆劉卜村	十六日
◆唐案村	十九日
◆張忠村	廿一日

建國殉職者慰靈祭

【遼陽】縣庶務科、關於建國十週年紀念祝典行事中、對建國殉職功勞者、合同慰靈祭、定於本月十七日、在關帝廟舉行、現已由縣分函各界及通知遺族多數參加、屆期出席、用壯觀瞻云、

協和會市本部 開常任委員會

【遼陽】協和會市本部於本月十三日午後一時、開催常任委員會議、出席者爲本部各委員全體參加、並對於下列議案、有所協議云、
一、市聯事後處理事項、
二、分會常務員追加事項、
三、重點分會討論事項、
四、其他必要協議事項、

興農社辦理 一年定期積金

【海城】縣興農合作社信用部、爲便利人民短期零存整付貯蓄計、現又實施一個年滿期之定期積金、開始辦理、已擴大宣傳、希各界廣爲利用云、

縣下生產萃子 須經許可出境

【海城】縣產業科、前曾出示布告、並通飭各街村、爲期調節本縣生產萃子之生產消費圓滑需給起見、對於縣外搬出者、除受縣長許可者外、一切全行禁止、希全縣商民、一體週知是要云

自興部員會

【遼陽】協和會市本部、於本月九日午後一時、在市本部會議室、開催市自興部部員會議、同時提出議案、有所協議、並關於本月十七、十七兩日間、省自興部大會、推選列部員五名、以便屆期參加、至協議案、現在審核中、

△張恒翔、夏永慶、閔永運、周樹權、車虹、

練成分科委員會

【遼陽】協和會市本部、於本月九日午后一時、在市本部會議室、開催訓練部、練成分科委員會、出席者爲各部員及各委員計二十名、對於幹部指導者、研餐會事項、有所協議、並預定於六月初旬實施云、

道德會講演社 倍受各界歡迎

【海城】滿洲帝國道德會、現爲啓廸民知、移風化俗起見、除組織講習班外、現又將原有會址、改爲講演社、由總會派遣優秀講員多名、講演家庭教育、及人生之要素、逐日實施、倍受各界之歡迎云、

物資配給圓滑 訂正通帳員數

【海城】街經濟統制委員會、爲期示布告、期當街物資消費配給圓滑起見、對於實行用配給通帳及小票制度、務使確實、免除虛僞申告、更履行規定呈報訂、由五月六日起、至五月二十一日、訂正受給員數、不確實者、及重複受領者、速與各隣組長申述事由另行申請發給、如訂正期間終了後、如發現不正之實情時、加以嚴重處分、希當街住民即便遵知可也、

配給臉盆 實行票制

【遼陽】市關係當局、爲

因熱戀妓女爭風吃醋 兩客人打得頭破血出

【遼陽】楊桂林（假名）年二十五歲、原籍河北省、現於遼陽市內西門外居住、於數月前曾與市西北市場小山堂妓女俊卿相識後經數月之情好、便鬧得大有形影不離之勢、於昨十日晚七時頃、楊某又前往小山堂、但該時俊卿妓女正接一條子客、該楊某即覺一步來遲、便在外邊等候、歷時約一時許、俊卿之客仍然未走、該楊某便在外站立不寧、於院內亂轉、約又過半小時、仍未見客出來、該楊某便燎火不住、口出不遜、被俊卿之客所見、當即着衣出來、指問何人大膽無禮、該楊某亦未俱怕、便挺身向前、二人因口角便動起武來、打得頭破血流、被司法刑事發見、一同代往西北市場派出所審詢云、

海街道路 勤勞奉仕補修

【海城】街公所當局、因鑑於管境道路、多不平坦、爲期通行便利起見、現由各區按管內住民、勤勞奉仕、由街派員、督飭補修云

協和會縣本部 遷移新址辦公

【海城】協和會海城縣本部、原有辦公地址、（前法院處）不敷應用、現又賃妥北大街路東新築樓房、業於五月七日、即全行遷移至新址辦公矣、

爲謀輕工業振興 商工會開協議會

【海城】商工公會、爲遵依國策產業開發、第二次五年計劃、以基本前提、確立輕工業之建設計劃、而使生活必需品、國內自給力之增大、應圖內外勞動力、方能保持、且網民生活、亦能因之安定、是以國內輕工業之振興、方發行新施之必要、業經召開會議、以期達到所期之目的云、

街村長會議 現改訂日期

【海城】縣公署、爲召開康德九年度第一次街村長會議之期、現改定由六月一日、至六月三日、爲開催之期云、

遼陽稅捐局施政方針（中）

完遂所必要之財政需要與、誠國民負担之均衡、而改革稅制、因之改正稅法與新稅法決見不偏、一般納稅義務人、若予滿時了解、則難期圓滿施行、且有不識不知之間、即成爲違反法規、致受處罰之虞、故擬除對於新稅法、隨時指導宣傳外、對於改正稅法或新稅法隨時從佈解說、或講演會、座議會、並將按照中央之具体計劃與組織、於納稅觀念及稅法之普及徹底、以期租稅政策之圓滿遂行焉、

二期課稅標準之誠實申報與嚴守申報期

限課稅標準之決定原則上、依納稅義務人之申報、若納稅義務人不申報、或認爲申報不相當時、則由稅捐局長調查決定之、凡稅法規定納稅義務人、有申報其課稅標準義務者、納稅義務人均應誠實申報虛僞希圖減輕負担者、仍屬有之或屆申報期限遲不申報者、亦所多有似此、不但違反規定、且有被處罰之虞、爲矯正此項弊風、擬對於納稅義務人之申報課稅標準、務使其誠實且如期申報、並對冥頑故違者採取嚴重處置等、以期課稅標準決定上、得簡易進行、而資促進納稅觀念焉、

三、期嚴守納期使滯納者絕滅

繳納稅款有納稅人之最終義務、不論定期或隨時徵收之稅、均明白定有納稅時期、乃仍有一部份納稅人逾期不納、怠慢其納稅義務、致被徵收督促手續費與延滯金、納稅人即增負擔稅務官廳又感煩瑣、且影響納稅成績、殊非所宜、本局爲使滯納者絕滅計、除隨時宣傳、喚起注意外、並行事前督促或派出張徵收等、以期全部如期繳納、（未完）

本社廣告事務 請通電話 二一一八九七

虎骨花蛇藥酒
本藥酒功能通經活絡開痹止痛培元固本補氣養血主治半身不遂腰腿疼痛口眼歪斜四肝麻木肝胃氣痛小腸疝氣陰虛腎寒及婦女經冷赤白帶下等症每瓶五元外埠函購另加郵費及木箱費八角
頭痛藥
老福順堂

調經活絡丸
主治 經血不調、經前錯後、白帶過多、腿疼痛、心忙心跳、久不生育、子宮虛冷、腰食少進、久患小產、四肢無力、胃不消化、飲紫黑成塊、夜不安眠、經色不正、行經腹痛、或淡或紅、氣虛虧損、咳嗽痰喘、藥價每袋一元每打十元外埠函購加郵費四角
奉天大西街三段八八號
張三多堂藥行

頭痛 翠雅 チエヤー
勿驚!!服藥後於五分鐘內頭痛立止一次即感恍同惡夢初醒之快
△偏頭痛△腦病性頭痛△歇斯底里性△感冒性頭痛△酒醉船暈子宮病性頭痛
各地有名藥房均有發售
發賣元 大連合資會社 松內楠陽堂

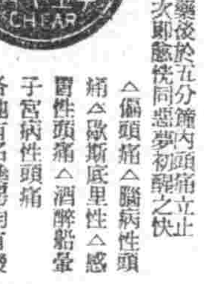

韓奇逢 黑鷄白鳳丸
主治婦女經血不調腹痛白帶不孕等症
每盒定價六元
每盒二元六角
總發行 天津法租界二十六號路 韓奇逢藥房 奉天大西邊門外路北 韓奇逢藥房
瑞有氏 黑色補丸
主治男子腎虧虛弱遺精勞傷盜汗等症

感冒 頭痛
頭痛・頭重・眩暈之時
神經痛・腰痛・肩痛之時
感冒・結核性發熱之時
服用少量(一次兩片)舒服靈以後、得奏強力鎮痛解熱作用而立見効果。又此劑藥性極爲緩和、並無損害胃腸或減退食慾之虞、故於諸種頭痛感冒藥中獲有最高榮譽。
【包裝】 四片 八片 二〇片 五〇片 一〇〇片
各大藥房 均有經售
舒服靈 (ソボリン)

老福春堂藥房
哈爾濱道外正陽十四道街
本堂出品四種靈藥全滿馳名
劉氏養血保坤丸 能調經血行經腹痛養
劉氏樂仙膏 能貼婦女經血不調諸般病症
劉氏金丹 治咳嗽痰喘五勞七傷
劉氏金剛藥片 能扶陽固精夢遺滑精腰疼腿痛各等腎寒腎虧最有效
外埠各省城鎮均有經售

品良用代的柴火
國寶式特許電氣火柴
◎按鈕機 實用新案特准註冊
◎發火口的堅牢壽命爲他品之五倍
◎電費極經濟使用三百次以上不過一分錢
◎取火靈速。使用安全、絕無災之虞
大連市西通四十七番地 中孚電氣洋行
奉天市瀋陽區 川勝商事株式會社
國寶電器製作所

自來水筆用
來篤墨水
東西南北 世界萬邦 來篤墨水 附向無敵
天下第一 一家一瓶
ライトインキ

理研維他素片 VITAS
健肺補腎
理研維他素，係最濃厚維他命B複合體製劑，服之不需腸胃自身之勞力而完全收吸到全身各機能，尤其腸胃機能使之急速復活爲强健旺盛，一面賦活各新陳代謝，全面的强化身體組織，對於結核性諸疾患，則當做莫可缺之治療或豫防藥劑，可收絕妙効果，尤其神速解消各種疲勞，誠最强力維他命B劑也。
一〇〇片 三〇〇片
各地有名藥店皆有出售
總批發處 股份有限公司 玉置商店 東京市日本橋區本町一丁目
VITAMIN B₁ COMPLEX

最高級化學療法劑
革淋宗
化膿性各症
本品「革淋宗」係純粹化學療法劑乃具有$H_2N.SO_2$ NH_2之化學的構造式、對於化膿球菌及淋菌、發揮特効的偉功以收短期治癒之効果
茲據日本醫科大學教室之實驗、則此劑比較向來含有色素之化學物質、効果確實而神速、使對膿球菌性疾患大多皆於二十至三十時間發現効果。
故皮膚—局部病變處、急速停止而轉好、更經三至四日後則消滅病部之腫脹、紅斑、炎症、等又因解熱時間非常迅速故減患者之痛苦。
至於淋疾、毫不發生任何副作用、能見預料以上効果總之此劑對於一切膿症、丹毒及淋疾等、可謂最理想而且値得驚嘆的特効劑也。
二〇片 各地藥房出售
總行 東京市日本橋 奉天市大和區紅梅町二 大阪市高麗橋 山之內藥品商會
北京 上海 廣東 內三區東四北大街 文化 三七路 西三路 北弄 大四 號五 街七一
GR 6

馬二琴製
婦女病聖藥
乾血癆赤白帶
調經甘露飲
諸虛百損經脈百病
每瓶壹元一角打拾二元
奉天市大南關
春雨堂發行

效特淋治
果然 特效極了!
"淋病是不能治療的病"，事實上一直到現在，人們都在這樣想着來的。因爲用那從來底療法，表面上雖然說是治愈了，但是，一到了季節轉換期、攝生稍微失調，又極容易發生疼痛，流膿，復發的缺點：還是常例。
治-尿-靈是化學療法劑。它是現代醫學界底最大發見。它和從來淋藥底作用，是完全不同的。治療期間既短，效力又大，而且用不着打注射，只要內服就能收效。尤其治療費是極有限的。因此，治-尿-靈底出現，可就把那以爲不能治療的"淋病"征服完了
包裝： 24片
(全國著名藥房均售)
股份有限公司 滿洲制藥公司
奉天市朝日區觀光街五段九六號
香港上海大樓
聯行：大連市大黑町二九號
新京・哈爾濱・安東・錦州

治尿靈
東京 伍本

親邦卅七回海軍紀念日
奉市舉行盛大行事

於大東亞戰爭勃發時、首先擊滅了夏威夷眞珠灣之美國太平洋艦隊之主力、繼續於馬來海上、爪哇海上印度洋及西南太平洋上之英荷聯合艦隊、分別擊滅、又於五月六日對珊瑚海上之海戰所殘存之英美聯合艦隊、予以莫大打擊現在於太平洋上亦看不見敵艦影了、獲得了赫赫的戰果、茲當五月二十七日親邦日本帝國光輝之第三十七回海軍紀念日、則奉天市決展開盛大紀念行事、以資昂揚聖戰之眞意、日前市當局與協和會鄉軍會等、其他各機關、關於計畫諸行事實行協議之結果、大體決定左記諸行事、是日於市中主要街頭、揭揚幟、垂幕等、各商店家亦有慶祝日本海軍威容之裝飾、當日全市充溢了海軍色、於午前九時在奉天神社由在奉各機關代表參加之下、嚴肅舉行奉賽祭、繼續舉行光榮之軍艦旗揭揚式、首先揭揚日本國旗、軍艦旗、滿洲國旗、其次捧讀日本海海戰、當時所賜之勅語、再朗讀於該海戰前東鄉司令長官對聯合艦隊將士之訓示之後、默禱戰歿英靈、多田副市長致辭、最後由鄉市長率領全員三呼日本帝國萬歲、由土屋兵事部長發聲、三呼大滿洲帝國萬歲、再由金省長發聲三呼大日本帝國海軍萬歲、軍艦旗揭揚式至此告終、繼續由軍樂隊率領在鄉軍人會員三千名及日滿學校生徒、協和會、國防婦人會其他各機關團体等遊行於市中、參拜忠靈塔後即行解散、此外於其他各機關內及鄰組亦舉行行事、及講演會等、目下正在進行籌備中云、

吉川中將逝世

【東京十二日電】豫備海軍軍醫中將吉川爲久藏氏、四月六日以來、即在海軍軍醫學校療養部靜養中、詎十一日下午七時、竟以胃癌逝世、享年七十有二、該中將京都府人、明治三十一年、在海軍大軍醫、留學德國後累進軍醫中將、素瘁於軍陣醫學、

優良代燃大型高速車
阪本義弘氏研究成功

因停止配給汽油期在即、竟由滿洲一齊年技士完成了優良代燃車、對於交通界有莫大貢獻、此代燃車之特徵、所以積極待望出現優秀代燃車、不料能應付此種期望、能使用從前所不能使用之有煙炭、即無論何種煤亦得使用爲燃料、此乃因爲該燃料比較現在所使用燃料有高能率、基於從前以薪、木炭可賴他特殊炭所蒸燒而發生瓦斯之低溫乾溜原理、發明由煤轉換出來『可賴他』使中、阪本氏、用了八年間心血得以光榮之成果、該氏關于此點有左記談話、余於八年間日夜匪懈苦力研究、得以成功、此乃並其發生瓦斯、因煤瓦斯與可賴他瓦斯之併用、因富有驅著之重 凝化水素、所以力強、由發起動時至開始起動時亦不能需要五分鐘以上、更能補充其變速最困難之代用燃料之弱點、備有許多特點、蓋由於此燃裝置之完成、決定出現大型高速代燃車、該發明者、乃阪本義弘氏、經利行西安礦長之後援、第一次試運轉已告終、目下第二次正在製作新製品非一人之力、由於利行炭礦長、多田工場長及工場諸位係員之支援之所致也、至少對國家亦能盡其功、不勝欣快之至也、(圖即代燃機械之一部)

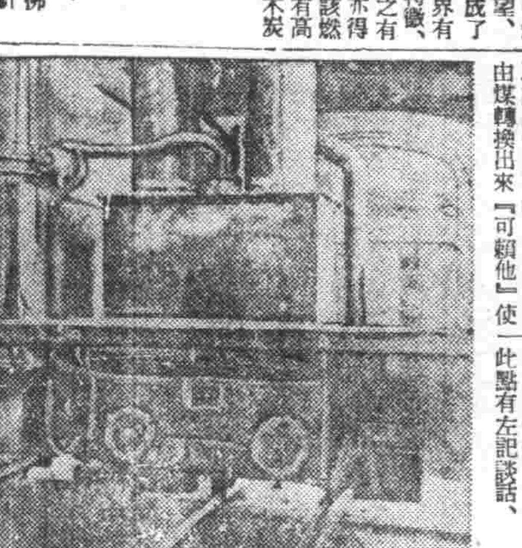

日軍戰捷祈願大會
定期在天齊廟執行

小東邊門的天齊廟、自從本月九日就開了廟門、這幾天進廟會的人、雲屯霧集、十五日下午一時、佛教總會奉天省支部主催之下、在該廟執行日軍戰捷祈願及日軍歿者慰靈祭、市內日滿系佛教僧侶約三十名、均行列席、對於日軍赫赫的戰績、祈禱日軍戰捷、併嚴重執行陣歿日軍將士的慰靈祭、祭典終了後、下午八時、在天齊廟前小東關國民學校校庭、開催省弘報股提供之電影會、而電影當係新聞片、文化電影、漫畫、與滿映新作品、豫想當日必有一番盛況云、(圖即邇日來天齊廟會情形)

奉天省聯協會
本月二十日舉行開幕
各市聯提出議案正整理中

康德九年度之奉天省聯合協議會、定於五月二十日起、至二十三日止、凡四日間、開催於市公署禮堂內、關於管下各市縣本部所提出之議案、共達八十九件、省本部正整理中、茲依交付番號之先後、將各議案誌於下、

提出議案件名

1宗於國体神國元神奉祀之件(遼中縣)
2國民禮法制定之件(奉天市)
3國民禮俗制定之件(遼中縣)
4工事指導組織一元化並協和會運動強化之件(奉天市)
5於生產職場上各種組織統合之件(本溪湖市)
6 1國民組織一元化實施之件(遼中縣)
6 2國民組織並分會組織再編成之件(遼中縣)
7協和治政翼贊確立之件(瀋陽縣)
8協和會與模範國國民團体之連絡協調之件(海城縣)
9自興運動強化徹底之件(營口市)
10滿洲國男女子青年團組織強化之件(復縣)
11學校青少年團運動強化之件(海城縣)
12農村奉公隊編成之件(復縣)
13省立國民學校設立之件(本溪縣)
14女子高等國民學校設立之件(奉天市)
15國立撫順工科大學設立之件(撫順市)
16日系中學設立要望件(海城縣)
17師道學校制度之件(奉天市)
18師道學校學制改正之件(瀋陽縣)
19鮮系教育機構改善之件(海城縣)
20宣化弘報機關擴充方要望之件(復縣)
21傳染病防疫件(撫順市)
22阿片麻藥斷禁之件(遼中縣)
23麻藥密賣者絕滅之件(撫順市)
24下級官公吏待遇改善方之件(復縣)
25街村吏員待遇改正方促進之件(本溪縣)
26下級官公吏之待遇適正立之件(興京縣)
27下級官公吏待遇改善之件(鞍山市)
28市公署官吏在勤年限確立之件(鞍山市)
29營口縣(假稱)設置要望之件(營口市)
30海蓋縣境分割之件(蓋平縣)
31將興京縣板紋觸郭家各村地域編入撫順縣之件(撫順縣)
32壯丁檢查手續改善方之件(復縣)
33在鄉軍人會(假稱)設立要望之件(海城縣)
34勤勞所得稅合理的徵收方要望之件(撫順市)
35向出賣組合課稅之件(鐵嶺市)
36對軍要發明實施獎勵助成方法確立要望之件(撫順市)
37民族問題研究所設立之件(撫順市)
38國民勤勞運動振興徹底之件(撫順市)
39輸送貨物技術取締對策之件(本溪縣)
40鐵道輸送物資事故防止之件(新民縣)
41鞍山驛倉新築之件(鞍山市)
42復州街道口橫洞或橋梁設置方之件(復縣)
43橋梁建築之件(蓋平縣)
44興京街電燈設置之件(興京縣)
45農產物增產對策確立之件(撫順縣)
62農產物增產之件(本溪縣)
47米穀增產方策樹立要望之件(營口市)
48農產物增產之件(清原縣)
49農加工品增產獎勵之件(清原縣)
50農村生活安定及農產物增產之件(法庫縣)
51糧穀蒐時收買所置方要望之件(瀋陽縣)
52交易場穀物樣子之件(興京縣)
53糧穀檢查制度改善之件(鐵嶺縣)
54小作制度確立之件(興京縣)
55水田開發並自作農創定之件(海城縣)
56與農對策之根本的確立要望之件(瀋陽縣)
57造林獎勵之件(遼陽縣)
58對農產物增產勞賃適正化並民食配料配給之件(蓋平縣)
59物資配給綜合的效果確保之件(奉天市)
60物資配給機構一元化之件(本溪縣)
61於營口市鹽山縣設置調整之件(營口市)
62配給食糧增加之件(新民縣)
63食鹽特配之件(法庫縣)
64縣市之生活必需品配給量均衡方要望之件(鐵嶺縣)
65農民生活確立要望之件(遼陽縣)
66生活必需品配給圓滑之件(清原縣)
67都市農村物資配給合理化之件(本溪縣)
68滿藥配給之件(海城縣)
69建築資材配給之件(蓋平縣)
70停止價格再檢討之件(鞍山市)
71農加工品統制是正之件(營口市)
72柞蠶統制並收買價格適正之件(海城縣)
73柞蠶種子改良並價格適正之件(復縣)
74糧穀收買價格引上之件(鐵嶺市)
75糧穀收買價格是正之件(鐵嶺縣)
76低物價政策徹底之件(鞍山市)
77物價調整之件(撫順市)
78農產物價格提高之件(新民縣)
79穀糠價格提高之件(本溪縣)
80增產出荷政策並農產物價之件(復縣)
81農耕勞働賃銀適正之件(興京縣)
82農村勞工賃銀統制之件(遼中縣)
83勞工賃銀統制之件(鐵嶺縣)
84勞務統制強化及勞務者安定之件(本溪湖市)
85中小商業者救濟對策樹立方要望之件(撫順市)
86中小商工業對策委員會設置之件(鐵嶺市)
87住宅賦賃統制之件(興京縣)
88石炭之配置向上、效果的實施要望之件(撫順市)
89統制經濟實施合理的運營之件(本溪湖市)

鏡泊湖 國立公園設施
即將着手開發

【牡丹江十二日電】滿洲國立公園之候補地鏡泊湖畔之國有鐵道用地、被滿鐵買收、滿鐵以觀光積極的開發鏡泊湖、從前鏡泊湖之觀光資源之開發、業經鏡泊湖開發委員會着手進行、可是昨年開催之鏡泊湖觀光地帶一帶之國有鐵道用地、由滿鐵收買、且由滿鐵獨自進行開發方針、一事、意見一致、嗣後滿鐵滿拓間又實行數次折衝之結果、決於五月九日由山陸滿鐵牡丹江鐵道局長、安田滿拓牡丹江出張所等、赴現地與關係者協商之下、確定了用地境界線、業已辦完了買收之手續、買收地有鏡泊湖北部鄰接水田用地之四季通一帶及對岸之中島與中部道士山、南部大小頂子一帶總面積約有二千畝、乃鏡泊湖觀光地帶之中心地也、買收者牡丹江鐵道局、又決定於該局內設置大鏡泊湖開發鐵道委員會、邁向開發鏡泊湖之途上云、

社會事業功勞者
市選定轉請表彰

爲慶祝建國十週年紀念、奉天市之社會事務者之推薦事宜、業已實施竣事、蒙推薦於省、由省轉薦於中央者計爲以下四名、奉天省道德總分會會長張成箕氏、奉天市同善醫社社長丁廣文氏、福祉區長皆川秀孝氏、前奉天同善堂堂長周文英氏、上列諸氏於中央審核終了、將皆予以表彰云、

對失業者職業訓練
市正擴充收容斡旋

市公署爲對失業者施以精神的訓練、並確保戰時下人的資源計、乃決定設置職業訓練所、依據左列方針、在着手計劃中、(一)將康德八年度於蕃滿區創設之奉天市濟生院對流浪者、乞兒以及失業者之更生訓練、依授產之技能施設、而行職業訓練、更授以農耕訓練、不僅協力於增產、且對公共勞働之奉仕加於促成、現在不過五百名、且預定諸漸擴充、(一)對於素質不良之一部鮮系日系之更生訓練使市立厚生輔導所市立職業介紹所擔當折衝、開拓人之資源之萬全、更於大工廠及會社運輸、使其斡旋就職、(一)尚本有市行政之外慮機構於客歲六月成立之社會事業協會、作爲本年度新規事業、以謀強化、授產設施、以資一般貧困、或失業者之職業的教養、精神的訓練、抱有甚大之期待、更有協定提倡之下、於市內各地民間社會事業團體、適應同時局生產部門、考究積極之經營刻在計劃中云、

送球講習會

一、趣旨　爲行正確之指導講習、以謀普及發展本球技爲目的
二、期日　康德九年五月十七日午後一時
三、會場　國際運動場
四、講師　另行決定發表
五、受講資格　毫無制限、但希望多數參加
六、會費　不徵集會費
七、報名　須將住所、姓名、性別、年齡、職業、精寫清楚、在五月十五日以前報名
備考　對於參加者配布送球規則滿日文小冊子

主辦　康德新聞社奉天支社

興亞動員標語
審查終了逐次發表

爲昂揚興亞精神、振作國民氣魄、喚起東亞民族之覺醒發揮全体團結之總力起見、本社前、此所募集之興亞動員標語迄本月八日截止、竟超過二萬餘件、應徵作品爲此踴躍、可謂打破空前記錄、委此本社特別予以慎重審查、當於十二日午后三時半由協和會中央本部金里博三、池邊貞喜及本社側哈爾濱支社岩下主幹、奉天支社大塚事業部員、新京本社伊藤事業部長、廣文化部員等六位審查員、鄭重嚴審之下、已決定當選標語爲某件、(新京一、哈爾濱一、奉天三)其中字意雖略有欠善之點、但已由各審查員氏名將賞之改正、至於當選作品則定自月之十八日至廿二日止、於報端每日發表一件、預想必奏興亞團結鼓勵之實效云、

掃除住宅積弊
對授受權利金者決嚴加取締

今年三月九日以政府公報發布之住宅房租統制法改正法、對於所謂住宅權利金問題、加以最后的痛擊、且改正之重點、在於房戶之轉租、蓋從來房戶互相轉租住宅時多交受權利金、致使房東間屢屢發生麻煩問題、而爲緩和住宅難之一策所編之法令、前此尚無處罰方法、此次之改正、已進展至三年以下之徒刑、五千圓以下之罰金刑、惟住宅權利之惡弊、依然未絕、尚有跳梁之傾向、目下奉天市警察局經濟保安科、乃以管下各署經濟保係爲動員、一齊嚴行搜查、已檢舉之件數、頗有相當數、故當局將嚴加徹底的取締云、

竹材商組合成立

曾由設立準備委員會進行結成之奉天竹材商同業組合、於十三日午後一時、假市內大和區體町公記飯店、舉行創立總會云、

市選福祉委員 出席全國大會

奉天市社會事業當局、爲應付六月廿四日之全滿第二回福祉委員大會之出席人選計、刻正積極進行審核、按照規定福祉委員三名、官公吏一名、而進行出席人選事宜云、

慰英靈於地下
舉行戰歿將兵合同慰靈祭

在大東亞聖戰下、而奮勇殺敵、爲東亞建設而化爲護國英靈之將兵、其崚嶒意氣、實使人感激不置、爲慰英靈於地下、由奉天市各宗教及敎團化至主催之大東亞戰戰歿將兵合同慰靈祭、在協和會市本部後援下、於本月十二日午後二時起、在城內十王亭、隆重舉行、當日除各機關代表參加外、協和分會及國防婦人會、完全參加、省長金榮桂氏、由申民生廳長代表參讀祭文、二時準時開會、全体入場、同向英靈拜禮、讀祭文、奉香、誦經、向英靈獻之、由各來賓奉香、向英靈拜禮、乃閉會、

(圖即慰靈祭會場十王亭、圓圖內爲出席之各宗教團体首領)

福祉事業懇談會
定於廿七日舉行

茲逢建國十週年紀念之辰、中央民生部爲昂揚擔後社會福祉事業之猛進、將遍於全國各地舉開福祉委員事業研究懇談會、奉天市側於奉論之後、定於五月廿七日舉行、屆時懇談出席者、除由中央派遣之事保護科長溢場指導外、並有省方洪民生科長、岡田事務官、以及市內諸社會、福祉事業團体代表、各區之福祉委員等、茲將同期懇談之懇談事項、略誌如左、

◆關於福祉委員制度、組織之整備事項
(一)福祉區之整備事項
(二)福祉事業助成會之設備及強化事項、
◆福祉事業之研究及訓練之件
(一)福祉委員事業準備設定之件
(二)精神技術修練之件
(三)福祉會及常務會運用之件
(四)完成福祉區居住者之生活狀態調查記錄之件
(五)福祉區事務調查之件
(六)取扱事体、徹底及處理之經過記錄完備之件
(七)福祉區各委員相互連絡協力之件
(八)福祉委員事務設置、及經營主体積極援助之件、
◆關於促進福祉事業施設社會事業國民理解強化之件、
◆對於福祉事業協力之件、
◆關於公私諸機關各團体協力之件
◆各鄰保與團生活連絡協力徹底之件、

購入鷄卵十五萬個
希圖暴利未遂被捕

【撫順】市內西五條通五三號朋商眼源東殿振善(四二)、因本月末當歡樂園娘娘廟會、而鑑於有機可乘、因此在一個月前購入鷄卵十五萬個(約值二萬圓)而可得有不當利益、藉經濟保安科員於秘密中探知、對於其此種行爲目下正嚴重追求中、不日即將解送地檢廳、且該料今後對於有此種不正劣跡者、將行一齊取締之、而加以嚴重處分以儆效尤、並對其配給亦斷行而停止云、

節約小麥粉 取銷切面舖

【克山】當此非常戰局之下、所有生活必需品均屬缺乏、而必需品中尤以小麥粉爲重要、前者本街各切面舖、所需之麵粉、均由專賣署每月配給之、刻因小麥粉不足原因、經將各切面舖停止配給、爲此各切面舖一律歇業乃改他途矣、

本市警官舉行手槍射擊練習

奉天市警察局、爲使大東亞戰爭下之警察官、於一旦發生不測之際、立即收得效果計、決定開催管下全警察官之本年度第一回射擊手槍射擊會、分爲甲乙丙班、由十三日起、至十九日止、凡七日間、每日由午前九時起於北陵市民射場、開始猛訓練、每日午前七時、於各局署集合、行軍前至射場、顯示非常嚴正之情況、又警備隊、以其性質上之關係、并實行步鎗射擊云、

小林向後二烈士
卅九週年慰靈祭

【哈爾濱十二日專電】長眠於哈市郊外王昭屯之志士小林、向後二烈士之卅九週年慰靈祭、於哈市史蹟名勝保存會之主辦下、自十二日午前十時半、有駐屯地司令官、特務機關長、正副市長、海軍武官、遺族親友及官民代表等、數立於碑前、肅然舉行、回憶二烈士、乃於日俄戰爭當時、担負鐵路爆破之重要使命、深入敵陣、不幸就捕、壯烈死於哈市刑場、化爲護國英靈、其遺骨、未得獲後、不意於冲、横川等六烈士墳死之地附近發現、遂立於斯碑、以資紀念、於式典當時、回憶二烈士之忠烈、於現時局下、尤能一新決意、發揚護國民的感謝、以誌不朽云、

補腎 育腎寶 健腦

主治 氣血虛弱神經衰弱遺精滑精精神失常夢遺滑精精冷不安眠思慮過度身不健康腎虧腰酸頭暈耳鳴眼花

特長 乃用參茸鹿腎等漢藥外復加化學提煉之精春動物分泌液等珍貴西藥所製成

每盒一元二角 每打十三元 總發行哈爾濱道外十五道街

金勃先藥房 電話四八三九番

代售處 大連聯記全棧 大連萬春藥房 奉天 天大成藥房 新京 營口 哈爾濱

協和服料 西服料
工業部製成 服裝種類繁多
順應潮流 久蒙贊譽
大連西崗新大街 鼎新綢緞
電話 門市部 三四七〇五 西服工業部 二三二八

漢藥成方彙編
本書將古代昭著成方近時流行驗方搜集完璧漢醫臨診處方以及漢藥商製售丸散膏丹成藥均可作爲規範售出無多購者從速每部國幣拾圓外埠函購加郵包裝費壹圓函購請先匯款 奉天市 漢藥會發行

パピリオ クレーム
拍 必 麗 雪 花 膏
A、用普通乾性雪花膏者用(男子共用)
B、寒季粗糙性肌膚者用
C、撲於白粉下能使化粧保持耐久
各百貨店著名商店均售標本附郵四分即寄
東京市麻布區本村町、伊東化學研究所

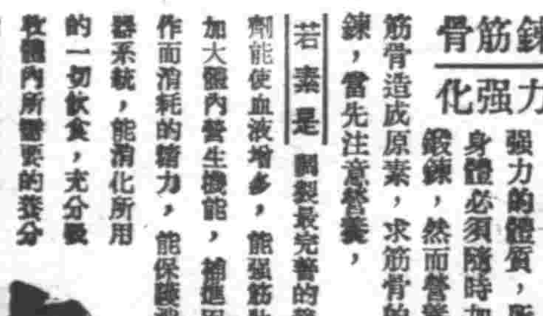

在此戰亂的世界、無時不在需要強力的體質、所以身體必須隨時加以鍛錬、然而營養是筋骨造成原素、求筋骨的鍛錬、當先注意營養、
若素是調製最完善的營養劑、能使血液增多、能強筋壯骨加大體內營生機能、補進因勸作而消耗的精力、能保護消化器系統、能消化所用的一切飲食、充分提取體內所需要的養分能抵禦外界的侵襲、能解除體內潛有的病痛、求體力強化、必須服用若素。
價目 錠劑二十五日量一元六角 粉末三十日量一元六角
奉天市信濃町七十號 若素製藥株式會社
若素 去病延年

去疲勞・健胃腸・增營養
高單位維他命B₁劑
維他命B₁的含量約爲啤酒酵母製劑的十倍
強力米太寶靈片
(強力メタボリン錠)
對於肺結核、肋膜炎、神經痛、胃腸病等疾患、得藉本劑之大量維他命B₁療法、以達其治療目的。
【包裝】100片 500片
各大藥房均有經售

心身疲勞頃刻消除
口臭燻人眞討厭
胃腸衰弱消化難
頭疼眩暈多苦悶
時疫霍亂如虎狼
常服仁丹、却病延年
家庭、學校、團體機關、衛生保健忘勿仁丹!
各地皆有出售
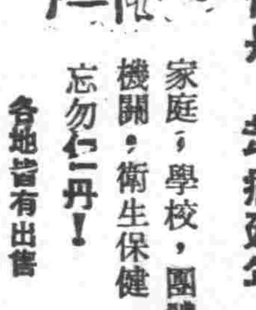

興亞國民動員大會 將于廿一日盛大開催

一切準備就緒于將軍担任大會司令

【新京】當茲建國十周年之佳年、又值大東亞戰爭節節勝利之際、政府和協和會、為振興全國官民之興亞精神、强化決戰體制之構成、所以將於本月廿一日就要在國都舉開興亞國民動員大會了、在協和會中央本部內已設置了大會司令部、總司令由協和會參與陸軍上將于芷山將軍擔任、副司令是于治安部大臣、阮交通部大臣、谷民生部大臣、井上大同學院長、田中在滿教務部長、此外還設有大會顧問、司令部附、幕僚部、演習部、警務部、宣傳部、設備部、接待部、警備部、救護部、都是各關係機關總動員編成的、本總司令的命令、節節準備、已將就緒、大會開始期已迫近了、可是興亞動員大會舉開是什麼意義呢、協和會中央本部參事、動員大會接待部幕僚馬顯異氏、於昨十一日發表興亞國民動員大會意義的談話如左、

這次的動員大會、第一是修練國民的共同生活、第二是完成國民動員、招集國民中堅份子、和青年們於一定時間內一定場所施以平常訓練、以補有事之際、國民訓練組織的强化、第三是因為我國的將來責任重大、所以集聚全國青年到國都來、燃起青年的意氣、徹底發揮建國精神、拿着全國的力量、打破重大時局、向東亞新秩序建設途上邁進、有這三種原因、對於興亞國民動員大會舉行的重要、是可想而知了、我國乃東亞新秩序建設的據點、所以當振動員大會舉開時、招請東亞共榮圈內各國青年代表參加、乃是强化全東亞新秩序建設的精神呢、

本年正值我國建國十周年、為朝野同慶萬民騰歡的佳歲、又是貢亞聖戰解放東亞各民族確立東亞共榮圈、為曠古未有的大轉換期、我國和親邦日本、共荷興亞大使命、所以舉開建國十周年慶祝興亞國民動員大會、實施綜合的動員訓練、以確立不動的國民決戰体勢、昂揚國民精神、克復時艱、以副時局招聘之聖意、乃是最必要的、

這次的動員大會的內容、第一為野營訓練、第二是協和動員演習、第三是大會分列行進、第四為國防展覽會、大會參加者首都奉公隊、協和青少年團約有五萬人、各省地方參加者有三千五百名千再加晉樂隊、共計達五萬四千來人、國外參加者為日本、中國、蒙疆、緬甸、泰國、約百九十名、野營訓練的目的是使青年們體驗野營生活、於常時實施實戰時動員訓練、鍛鍊其身心、實踐協合團結、協和動員演習、是使國都青年團及奉公隊對各種團体訓練之徹底、以整備强化國民防衛体制、動員大會和分列行進、是披瀝完遂大東亞戰爭之決意、並鑒成協同團体勇往邁進之氣魄、國內外青年代表、五萬餘人、全体參加、國防展覽會、是使國民對國防認識徹底、對於這意義重大的興亞國民動員的大會、深望全國國民都要注意明瞭、以達成舉開之目的云云、

謀將兵無後顧之憂起見 宜積極推進軍援事業

哈辦事處製定方針確立軍援體制

【哈爾濱】軍人後援會哈市辦事處、鑒於時局之重大性、宜積極推進軍援事業、而激起為國效命將兵之士氣、故關於扶助、慰安、等事項、莫不力求其適正與發展、今更製定方針、確立軍援體制、而謀進一步之向上、茲誌之如左、

對挺身第一線之軍人、以精神物質兩方面援助、以酬其獻身奉公之勞、並謀其家族或遺族之生活向上、使軍人無後顧之憂而專心報國、有如此舉國之後援、方能足其將兵之士氣旺盛、鞏固之國防、

我帝國建國十周年、康政日機隆昌、而參加東亞共榮圈建設之一翼、寄興於親邦一德一心日滿共同防衛、為解放亞細亞民族之大東亞戰爭、舉赫赫戰果、對在其背後、默默以鎮護北邊之日滿軍將兵、軍事援護應益加徹底强化、且為民間援護中樞之本會使命、亦益加重大、

為應此急迫之國民要請、本年決擬與行政機關、協和會、國防婦人及其他援護團體、取以緊密連繫協力、經隣保組織、通其日常生活以謀對於國防以及軍事援護思想之滲透、以期要扶助者之捷出並各般援護强化之萬全、康德七年四月十五日施行國兵法、同十月十五日軍事援護法制定公布、同八年同法施行細則公布以來、茲已送出第二回之國兵入營矣、本會所擔當軍人援護、其所需事業費實達巨額、而政府之補助金、因限制而不能期待如數、鑒於此現狀本年擬於哈爾濱市、目標約八十萬圓、仰賴市內篤志家之寄附金並贊助員醵金、以補其不足、依市民各位之協和報國之熱情、展開充滿熱誠之維後赤誠運動、務祈市民各位充分理解滿洲國民之對軍人後援之義務、積極的加入本會之贊助員、是為切望云、

省立勸農模範場 嚴肅舉行地鎮祭

【四平】四平省立勸農模範場之設置、已經關係當局在梨樹縣、購買土地百七十萬陌之面積、居於全滿第一位、現在對山林地耕作地、道路、均已選定、測量終了、於本月十一日、在現地舉行地鎮祭、徐省長、野田次長、澤井市長、梨樹縣長等、官民多數、到場參加、同時對土地收買功勞者、四十三名授予感謝狀儀式頗為嚴肅云

全市官民展開厚生清掃週間

【四平】順應全國一致實施之厚生清掃週間、四平市亦自本月九日起、亘一週間展開一齊清掃運動、其實施方法、早經市公署、協和會市本部、作成計劃、依官民一体協助之下得隣組之普及推進、又兼和義勇奉公隊、青少年團、督勵市民、各盡其力、以期上答國家關心衛生之至意、而資維持新興四平市面容、其厚生週間、清掃範圍如左記各項、

1、身体沐浴、衣服洗濯、
2、家庭附近灰塵物要清掃、
3、廚房便所之整理、
4、附近道路之修理掃除、

經聯新設部會制度

【大連】關東州報國經濟聯盟、為謀聯盟傘下之組合、三百有餘、以使得互相之連絡、乘此戰時經濟之進展、並各種組合急速之發達、從打破各組合嫉妬之心、設立該聯盟地方之機構、行以部會制、將各組合按其營業分別、分為十一部、以圖互相連絡之協調、至其目的事業即關於所屬組合相互事業連絡協調、配給機構、價格其他應加研究並調査等項、今將部分別誌之如左、飲食洋品部、農林水產品部、服裝雜貨品部、鐵鋼器械部、化學品部、土木建築部、學用品部、更生品部、金融組合關係、雜種關係、特殊關係等云、

現在小滿節、僅差八日、南滿地方的樹木枝葉、已長得很茂盛了、所謂綠樹蔭濃、此其時也、莊稼人正在忙播種五穀、及運肥料等工作、田野間呈現着極活潑的場面、鄉村四月閒人少、洵非虛語呀、那麼增產報國的重擔子、完全在農人的雙肩上、所以政府才提倡敬農愛耕、那是告訴我們不要輕視農民啊、(圖即農村忙碌風景)

協和會縣本部舉開整理委員會

【訥河】協和會訥河縣本部、為宣傳建國十週年、並昂揚十週紀念、全縣官民熱烈慶祝之誠意、預定於五月十七八九三日間、舉開縣聯協議會、地址在縣公署禮堂、該會於昨召集各役員、在本部會議室、開催整理委員會、其開催結果、為上程議案九件云、

初次配給豆油

【海城】本縣經濟配給委員會、以本年度關於豆油配給、絕未實施、茲日來積聚大量豆油、特通飭各區民戶可持通帳、每人配給豆油半斤去領油、當此豬肉缺乏之際、商民得到此項恩物、莫不當甘露霑潤云、

乾安獻納飛機命名式典盛大舉行

【乾安】乾安縣公署、為慶祝大東亞戰爭勝利、曾舉辦醵金獻納飛機基金、業已全部舉集完了、購得報國號飛機一架、定於十三日午前十時在該縣城內民衆教育館前舉行命名式、由親邦日本海軍大臣派來代表參加、駐滿海軍武官府亦派代表參加、隆重舉行命名式典、茲誌命名式順序如次

一、開式(大臣入場)二、國歌奏唱 三、修祓 四、降神 五、獻饌 六、祝詞 七、獻納者致詞 八、命名 九、玉串奉奠 一〇、神符奉安 一一、撤饌 一二、昇神 一三、感謝狀授與 一四、閉會 一五、祝辭及祝電披露 一六、致辭(命名委員長)一七、萬歲奉唱 一八、閉式

式典完了後、於午後九時開始放映電影云、

導流堤工事 船舶航行區間設定

【營口】航務局東導流堤築造工事之施工、日前設置如左之工事用之白色立標、兩立標結連線上區方位二二〇度之方向堤立標至一、六〇〇米之區間禁止船舶航行、

位置		
堤端立標	七七度 一、三七三米	三角型
第九立標	一四度 四〇二米	四角型

【新京】直隸三禮拜於濱江省一面坡太平溝開拓義勇隊訓練所、鍊成知行合一精神之官國會社新採用職員之第一次訓練部隊七百五十名、已拼命精進、體得皇國之體、並於十日午後六時五分搭乘列車、抵至新京矣、一行立即參拜神社、奉告達成任務後、於總隊長指揮之下、即嚴肅舉行解散式矣、(寫眞為於新京神社前、三呼日滿兩國萬歲之一行)

道德會戒煙感化班巡禮

不用藥石、純以感化的精神治療方法戒除多年鴉片和嗎啡瘾癖、使之重登彼岸、再作新人、這眞是一個奇蹟、新京的道德總會於全國人驚疑之下、設立的感化戒煙班、結果竟在短期間收到意想以外的效果、這眞是鴉片禁煙政策第五年的一個新發見、打倒了已往認為鴉片麻藥不能斷絕的疑問、

鴉片瘾者、在科學上告訴我們是慢性中毒、瘾者的生活、完全是鴉片支持的活動、如早脫離了鴉片、幾乎要斷入一切停頓、不過事實上又告訴我們、鴉片瘾者十分之八九是『心癮』、忌除時的痛苦、是精神的意識、因此在特別環境中、和良心發現的時候、都可以放下槍斗、立地成佛、就像入監獄和發心戒除者、都很容易的脫離黑籍、並不死亡、還有的把完全做鴉片給瘾者、嘴下去或者在犯瘾的時候注射一點生理鹽和葡萄糖等、毫沒有刺激性的東西、只要瘾者不知道都能立刻的知覺由於這種『利用心為治心癮』的道德會戒煙感化班、又毫不足奇怪和稀疑了、

道德會的宗旨是教化國民修身、明心、見性、簡易點說、就是修正澆薄的世風、和人心的唯一工廠、在過去因感化而戒除煙者瘾、大有人在、因此引起了當禁煙總局長的注意、從去年來研究的結果、把從來小規模的教化擴大而又漢具體起來、終於四月一日正式成立了感化班、在康生院醫院之外、又別開生面的創出一個禁煙生力軍、

因為初次試辦的關係、第一次入班者男子十八名、女子八名、道德會方面為痛努力使他們生活舒適、毫無痛苦、第一根把會長理事長理事們的辦公室讓給這些認為不可指認而被棄的人們、同時還有三頓精細的飲食、在肉体方面已經給他們無上的安逸、至於精神的教化方面、男子部由張慶堂、張鳳九、李慎之作主任、女子方面由魏湯志修、王鳳娟、作主任、和瘾者同起同睡、作完全的免費看護者、一方每天定例要進兩回講堂、啓發他們的天性、堅固他們的决心、感化誘導、無微不至、不過就這樣瘾者的身体痛者、並不能十分減退、於是他們整天整夜的坐在瘾者身旁、展開當導的口才慈心、一直把瘾者說到決心磧滿、驚然的流下眼淚、才算完了責任、在男子方面、三位主任先生、分擔着三種服務、一位是專管勸戒瘾者精神、百計千方使之發笑、一位是專用道德勸化、還有一位是作了瘾者的苦力、擔負撫腿、和擔屎盆一切、因為這樣計劃的分工合作、瘾者們在良心的諷言下、一個個都突然大悟此外能收到這樣好成績的原因、多半是由於主任們的現身說法、男女名主任中、除了張慶九、和魏湯志修沒有過鴉片、張慶堂先生、扎過六年嗎啡、王鳳娟女士從十一歲就抽大煙、實地作過瘾者、又實地忌過、很容易和現在瘾者打成一片、在不知不覺中、已經把瘾者感化了一半、

在二十八名瘾者中、一名年紀最高的是從前的秀才唐漢侯志先生、今年七十四歲了、六個兒子、都已經作事、孫子孫女共有十多個人、年紀最輕的是張振宗先生、只有廿歲的學生、在知識方面分別、除了上記兩人外、姚維一、安志剛、陸鳳池和于尹鳳歸等、都是中學校或師範學校畢業因為多半是知識份子、接受感化非常迅速、有幾個人一進門見道德會這樣的優待和主任先生們這樣親切、於是平根本就不吃藥、一星期之內、完全治癒、拿全體來說、現在雖然還不到一個月期間、可是都已經紅光滿面、肌肉橫生了、七十四歲的老先生、竟每次吃三四大碗、返老還童、栩栩然欲仙之勢、

在這種有位瘾最大的是懷昌鐘表店的魏先生、抽大煙嗎大煙、外加嗎啡皮下注射、入班的最初幾天、確實是因為貪腦而翻悟的天性和決心、還不能克服了身體、他覺出了自己的眼、總想跑回家去、於是託別的瘾者把自己綁上、這眞是痛心流露的美談、不到一小時、嘔吐了多年的瘾毒精神漸漸安定了、告訴主任們『現在已經忌好了』、果然到現在也和別的瘾者一樣恢復健康、坐在屋裡、拿出他的手藝、給道德會的全員修理鐘表、他的小褂上依然成了鐘表舖了、當記者參觀時、他還在那修理呢、(完)

期徹底增產防除病害 興農社派員指導督勵

【撫松】撫松縣於奉耕期激化、合作社職員八名為二班、派於穀倉村義民、抽水洞兩村關於左記事項、自四月十八日至五月十五日間加以指導督勵、

一、綿麻播種督勵工作、
二、種子消毒實施指導、
三、水田耕作狀況之調查、
四、向學校學生講演病虫害之防除、

尚特對國民高等學校之學生、指導防除病蟲害之方法、六日於該校內、有講師、縣水井顧官、合作社相澤班長補相互關演病蟲害之防除云、

省公署女職員赴龍首山探勝

【四平】時值艷陽季節、惠風和暢、細柳吐芯紅杏怒放、名勝各地、莫不為語花香、充滿宜人景色、四平省公署、為慰勞終日在室內辦公的女職員、使其精神愉快、鍛鍊膽魄、特組織南滿線勝地見學團、於本月十日上午六時五〇分列車、由事務官史貴民氏、引率青春女性、共四十二名一路前往、到達鐵嶺時、逕赴龍首山探勝、作遊覽山川風景、於當日晚車歸還云、

勞工子領米失欵 日係人慨解仁囊

【鞍山】昭和製鋼所、機械工場仕上工人、劉作官之子、年十歲、於日昨因在管內八家子、滿人配給所、領取秫米之際、男女老幼均爭先恐後、而劉某之子、入在人叢中、不慎將國幣拾元現金丟失、該幼童見欵失去、乃大放悲聲、哭泣不止、適以濟幼童、於濛蒙高唱之際適值製鋼所第二課社宅、班長、三谷氏、前往該所詢明理由、後乃慨愾解私囊、助金拾元、幼童得欵領米歸家特此義舉、詳述父母、該劉某得知後、即親臨勞工課面謝云、

綠化運動 實施紀念植樹

【訥河】本縣之第九次植樹節、會於五月二日、舉行宣詔紀念式典後、由拓科農林股武技士之計劃下、實行植樹、並經分別指定縣有林街有林村有林及開拓團林於五月三日至十四日實行植樹、當此聖戰勝利之下、民心旺盛、所有街村民衆、莫不欣然動勞奉仕、實施報國工作也、

喉疹發生 一家死四口

【訥河】本街東北區、郝某家中發現喉疹、在十日間共死子女四名、閨係三男一女、三歲者、六歲者、九歲者十二歲者、兄妹四人蓋兒童幼稚、抗毒素亦幼稚、所以傳染病發生時、兒童及衰弱者每易傳染、因其抵抗力薄弱之故也、凡為家長者、對於兒童及衰弱之家族、須注意檢點其清潔、並施以消毒各種方法、禁令赴患病者家中串門以預防傳染之危險云、

慶祝滿洲國建國十周年

大連市山縣通一八 東裕公司 電話(二)五一五七番	大連市山縣通三 金城銀行大連分行 電話(二)六一一三番	大連市山縣通二番地東拓ビル 大日本麥酒株式會社 滿洲支店大連出張所 電話(二)五四三四番	大連市常盤橋通リ 株式會社 右文閣 電話(三)三二一五番	日滿商事會社撥礦油藥品指定販賣店 興亞ストア煉炭器送風機製造販賣 商和公司 大連市羽衣町一市場三階 電話(三)四一八八番	化學工業藥品 賓價製販 塗料 染料 鐵工業金料 香料 衛生材料 化粧品 其他 貿易商 TSY 東信洋行 大連市連鎖街榮町通三二 電話長三一七三六番 三一三一七四番 振替口座大連五六〇八番 發信略號(トシ)	大連市同仁街二三 萬聚福 王文智 電話(三)三一四二番	大連市榮町番外一〇五三 榮陞公司 王發有 電話(三)二四二四番	大連市久壽街四 連陞堂湯屋業 主人 朱永祿 電話(三)三八九三番	大連市西崗大龍街四九 維揚大藥房 主人 武維揚 電話(三)二七五〇番	大連市平和街三九 西崗客棧組合 電話(三)一四三五番	大連市大龍街二〇 合資會社 寰新百貨店 代表社員 山和民 電話(三)二八二九〇番 一〇六四番	大連市西崗街一二六 久綸綢緞百貨店 韋少彭 電話(三)四六八八番	大連市西崗永樂街一番地 天德綢緞百貨店 經理 李耀山 電話門市三一三九一番 批發五〇三〇番	大連市西崗街一七七 天德昌本店 經理 馬步天 電話長三一四八六番 三一三三四九番

奉天省許可證 外用良藥 安全消瘕散 主治一切痞腫水瘕氣瘕單腹脹等症均有特效 定價每盒九角國幣四圓加料每盒國幣七圓 總經售處奉天大東門裡路北至仁堂藥局 漢醫 王景泉 謹啟

中央大戲院 十三日 早場 南陽關 罵金殿 御碑亭 蚆蜡廟 晚場 天上台 法門寺 金錢豹 臨別紀念挽留三日

婦女病注意
敬啓者敝人患經血不調病症經期超前錯後白帶多惡味難聞訪醫診治服藥不少終不見效不料至今年春今更比以前加重一週行經小腹先疼渾身發燒腰酸腿軟並兼疼痛及經血一見不是色淡就是紫塊有一個月見兩三次淋漓不止的時候有兩三個月不見的時候每逢經血一見四肢無力頭迷眼黑飲食不思嘔吐惡心加以心疼痛腹內積塊跳動竟致面黃體瘦不能操作敝同想此種病象已有七八年光景難以治好只有坐以待斃耳幸經敝親介紹鶴春藥店所售安坤丸專治婦女各種病症前往伊探知各親友由佐安坤丸治好婦科病者有多少人敝即急到該店購買兩盒服用服藥後經期準確所有病症完全治癒飯食增加體格强健復元毫無一點痛苦矣敝實感此藥治病之神速並費錢不多殊覺無以感謝諸患病婦女略登報端用伸謝意並介紹婦女與敝同病者購服安坤丸早脫苦海乃敝之至意也安坤丸大盒四十付八元小盒二十付五元外埠患者購藥請匯款該藥店即照數郵寄不悞另加郵費四角鶴春堂藥店開設奉天大西磚城外電車道北頭路西樓房便是
鳴謝人奉天市小南街二段四十二號 胡文儀謹啟

變層 筋骨疼痛 四肢麻木 腰腿背痛 風寒腿痛 胃脘腹痛 五積六聚 多年痞塊 齊塞疝氣
化積膏 婦女血結 經血不調 每份價目 國幣貳圓
特製 三腎丸 精虧不固 夢遺白濁 陽萎早洩 房勞過度 氣力短促 每盒四元
萬靈 虎骨酒 手足拘攣 筋骨麻木 中風中寒 半身不遂 腰腿背痛 心腹疼痛 腎寒疝氣 陽萎難舉 婦女虛寒 每瓶價目 兩圓五角
函購外加郵費及包裝費請先匯欵代金不辦 錦禮南 奉天市 德潤堂藥局發行

吉人堂藥店 漢醫 朱西園 漢醫 蕭多三 漢醫 陳秉鈞
診治 男婦 小兒 胃腸 病 衰弱 肺病 一切雜症
奉天市大西邊門外北一經路南口 午前門診午後出診 電話二一六四三九

骨折脫骱 傷筋充血 新式拐杖 消炎活血 止疼散腫 止疼散 疏筋散 正骨丹 跌打損傷 經驗接骨 手術接骱 堅固耐久 現場救急 隨時出診
漢醫 閆顯卿藥房 奉天市電車路第一商場西

國際劇場 GEKIJOO 南市場 公演日期 五月 九日 十日 十一日 十二日 十三日 十四日 十五日 今天隆重貢獻上海新片 魂斷藍橋 李麗華 主演 藝華影業公司有聲時裝哀艷巨片 加演滿映新聞 優待券末日有效 下期特別貢獻 電影明星傅威廉主演 全體男女上海三十餘人 彩星劇團 南市場 電話(二)一六二一番

光陸 CAPITOL THEATRE 城內中街路南 電(四)三六三三 由九日起至十五日止七天 藝華公司出品 情鉅片 魂斷藍橋 李麗華 楊柳 鄭重 主演 下期 唐伯虎點秋香

平安電影院 小西關電車路 電(二)三七九一 十二日 十三日 十四日 聯美公司 哀艷巨片 梁山伯與祝英台 張翠紅 主演 下期 靈與肉

天光電影院 大西關五斗居 電(二)三二七八 十三日 十四日 十五日 十六日 新華公司 有聲巨片 魂 陸露明主演 加演 五四報 下期注意 佳片

雲閣電影院 市場 電(二)五三五九 十二日 十三日 十四日 華成公司出品 陳燕燕 主演 哀艷佳片 琵琶記 下期 兒女英雄傳

光明電影院 勸業商場內 電(四)二一八八 滿映新型作品全部有聲 天上人間 四大都市代表小姐出演 加演小朋友畫報 五月十三・十四・十五 三天 下期預告 艷屍

金城 有聲電影院 五斗居胡同 全滿馳名評劇大王 粉蓮花評劇團 全体四十餘名登台表演 十三日 十四日 十五日 同時放映 夜珍美哭雪 反串 戰骨頭 滿映巨片 鐵漢